京城日報
夕刊
七月十三日(月)

龍鳳亭温泉浴場
宴會、料理、席貸、麻雀
京城唯一の景勝遊園地
團體宴會、野遊會に好適地
府外鷺梁津漢江人道橋々詰
電話龍山二三二六番

萬寶山事件の交渉愈よ開始
十二日歸奉の張作相氏と林奉天總領事との間に
けふ午後から始む

【奉天十二日發電】張學良氏を見舞ふため北平に赴いた吉林省政府主席張作相氏は歸途郷里錦州に立寄り十二日午後一時四十分着特別列車で歸奉した、林奉天總領事は十三日午後張作相氏を訪問し萬寶山事件の交渉を開始することゝなつた

李王家の御慶び
方子女王殿下御懐姙
御三月と拜診申上ぐ

【東京電報】李王妃方子女王殿下には頃日來御目出度き御兆候の御模樣に拜されるので、去る九日磐瀬博士を御召しになり拜診の結果御懐姙御三月と御確定、李王家始め御里方なる梨本宮家では非常な御喜びで、ひたすら御慶事の日を御待ち申し上げてゐる

萬寶山事件は朝鮮事件と切離し
別箇のものとして交渉
支那の交渉方針

【上海十二日發電】王外交部長は蔣介石氏の電命に依りすでに對日交渉方針を決定してゐるが、朝鮮事件と萬寶山事件とは全然別個のものとし、萬寶山事件交渉は吉林省外交特派員をしてこれに當らしむることとし、朝鮮事件に對しては駐日汪榮寶公使が十四日京城着後各地の實情調査をなし、その上で歸國し政府に報告しその後において正式交渉をなす段取りであると

非難は當らぬ
政府の責任問題は生じない
與黨飽迄政府支持

【東京電報】朝鮮事件に關し政友會幹部並に貴族院の反政府系方面ではこれを政爭の具に供せんとしてゐるが、民政黨では今回の騷擾は全く萬寶山事件に對する朝鮮人の突發事件で、この間總督府當局のとつた處置には何等手落はなく、延いて今回の事件で國際公法上政府の責任問題の生ずる恐れはないから『幣原軟弱外交云々』の非難は全く當らぬとなして反對黨方面の非難は意に介せず、この際政府を信頼して速かに善後策を講ぜしむることとしてゐるが、これについては來る十九日秋田市に開かれる東北、北海道大會で若槻總裁から右の事實を闡明し、併せて政府の對支外交方針を力說する筈である

村山拓務事務官
本府で打合せ
各地視察の豫定

鮮支人衝突事件の實情調査のため十一日夕入城した村山拓務省事務官は十三日午前十時半本府を訪問、池田警務局長と會見し本府警務當局と種々打合せをなすところがあつた。なほ同氏は十四日京城發、平壤、鎭南浦各地を視察する豫定

平壤調査の三橋警務課長
調査を終へて歸任

平壤における鮮支人衝突事件の調査および善後處置につき、去る八日平壤地方に出張した三橋本府警務課長はこれが調査を終へ十三日午前七時京城驛着歸任した

新義州、安東縣各地の衝突事件調査をなし二十一日歸城、更に仁川元山に出張調査の上月末歸東拓務省にこれが報告をなすと

英國軍縮の偉觀—三大巨頭轡を並べて
軍縮大演說會に熱辯を揮ふ

【ロンドン十一日發電】ジュネーヴ大會議の第一の巨彈として發せられた軍縮の機運を促進すべく、ロンドンにおいては十一日アルバート・ホールで軍縮大演說會を開きマック首相、保守黨首領ボールドウイン、自由黨首領ロイド・ジョージ氏といふ英政界の三大巨頭が相並んで壇上に立ち熱辯を揮つて軍縮に就いて力說した。何がさて英國においては空前の大演說會なので聽衆無慮一萬を越え入場し得られぬもの多數あり、誠に空前の盛會であつた(寫眞上より—マクドナルド氏、ボールドウイン氏、ロイド・ジョージ氏)

各省の復活要求三千萬圓に達せん
交渉の餘地なしと大藏省强硬
相當紛糾を見ん

【東京電報】昭和六年度豫算の減出節約案については各省とも未だ態度決定せず、大藏省に通告期たる七月十日には僅に文部省が通告して來たのみである、從つて節約案の成立は豫定より相當遲れることになるが、各省共目下『省議』を開き協議しつゝあるので大體こゝ兩三日中には出揃ふものと大藏省は期待してゐる、しかして各省において大體決定せる復活案は節減、繰延べを合し▲文部省約十二萬圓▲內務省三百七十五萬圓▲陸軍省一千萬圓▲海軍省一千萬圓▲司法省四十萬圓▲商工省廿萬圓▲拓務省五十七萬圓で計約二千五百五萬圓以上に上つてゐるが、なほ遞信省、鐵道省等も相當の復活要求が豫想されるので、結局復活要求總額は三千萬圓に達せんとする形勢にあり『當初』節約案五千四百四十二萬圓に對し半額以上によらんとしてゐる、これに對し大藏省は今回の節約案は六年度歳入減補塡策であつて、豫定の節約額は[illegible]復活交渉には絶對交渉の餘地なしとしてゐるので、各省との交渉は相當紛糾するものと見られてゐる

閣僚與黨懇談
あす首相官邸で

【東京電報】閣僚と與黨幹部の懇談會は來る十四日午後五時から永田町首相官邸に開かれることに決した、當日は四角張つた協議の形式を避け懇談的に三大整理問題をはじめ產業對策、經濟對策等當面の重要問題につき腹藏なき意見の交換をなし、併せて政府與黨間の意思の疎通に努むる筈である

海軍航空隊十四隊增設
牧山海軍政務次官談

【下關電報】日向灘で行はれる聯合艦隊演習見學に赴く海軍政務次官牧山耕藏氏は十三日朝下關で語る
海軍省內では本年より昭和十一年までの繼續事業により十四隊の航空隊を增設することゝなり、既設航空隊の增隊と共に全國廿三ヶ所の航空根據地を新設することになつたが、具體的箇所は內定したがその他では中國、東北に各一ヶ所を設けられるが中國は廣島附近になるなほ氏は大村海軍航空隊、佐世保、吳その他を見學し、聯合艦隊旗艦に乘艦、更に鎭海要港部を訪れ八月七日頃歸東の豫定である

宇垣總督着任接見式と最初の訓示
着任翌日の十五日

明十四日夕着任する宇垣新總督は翌十五日午前八時半より總督室において本府および所屬官署の勅任官以上に對し接見式を行ひ、終つて同九時より本府局長以上、遞信の部長以上、その他官署職員一同を第一會議室に集め、着任最初の訓示を與へることになつてゐる

萬寶山と朝鮮事件
研究會の調査

【東京電報】貴族院研究會は現內閣の軟弱外交を痛く憂慮し過般北洋漁業問題に關し公正會と共に幣原外相に警告を發したが、その後に至り萬寶山事件、朝鮮事件等の不祥事件續發あり、その原因は幣原軟弱外交に基因するもの多しとなし、この際何等かの方策を講ずるにあらざれば國威の失墜甚だしきものありとの見解の下に幹部間において寄々協議を重ねてゐるが、十三日は午前午後に亘り調査會の常務委員會、政務審查部會および聯合會において大いに議論を鬪はすことゝなつた

朝鮮事件善後救恤金支出
あすの閣議で決す

【東京電報】朝鮮事件善後策として政府は取敢へず被害支那人に對し救恤金十五萬圓、警備費五萬圓、合計二十萬圓を支出することに決定したが右金額は目下朝鮮總督府に百二十五萬圓の豫備金があるからその內より平壤、仁川等事件善後費目の下に支出すべく十四日の定例閣議において原拓相より右內容を報告決定することゝなつた

京日小言
人斬新兵衛

きのふの日曜に『人斬り新兵衛』の劍法を見るべく久し振りで映畫館に出かけた小言子は一度新兵衛の立廻りを見ると『オヤ先生、兩股に橫莚を踏み出したものと見える、名にし負ふ薩州の劍客田中新兵衛もあの屁つぴり腰では人は斬れない』と思はず嘆息した。新兵衛は確か自源流を學んだ筈で豪壯たる劍の捌きは當時の一名物であつたのに如何に橫莚を踏み出したとは言ひながら、苟も劍を取つての死活の場合に盆踊りの樣な腰つきになるとは不思議である。第一、劍客ともあらうものが腰と肩を振つて歩く格好はどうだ、あの頭の上に鬘を乘せて胴を振はしたら、立派に頭顱を流して歩く小供寄せの飴屋が出來上る(テサテ、聞くと見るとは大違ひだ。とまた嘆息。嘆息の間に大切な日曜の半日をフイにして仕舞つた。

◇

だが併し、人斬り新兵衛が、若し飴屋新兵衛であつたなら、あんな悲慘な最後を遂げずに濟んだであらう。近藤勇を狙ふ代りに子供寄せの唄を歌つて日を送つて居たら無事平和であつたに違ひない。無事平和が人間生存の第一義であるとすれば、人斬り新兵衛が飴屋になるのに不思議はない。さうすると、あの映畫は、人間生存の大哲理を語つてゐるやうでもあるが、本人の田中新兵衛は、飴屋になつて姑息の平和を樂しむ樣なさばけた人物ではない。假令哲學や處世法がどうあらうとも、本人の承諾を得ずして、劍客新兵衛を飴屋新兵衛にして仕舞ふのは不都合ではないか。本人の亡靈は多分冥途で烈火の如く憤怒してゐるであらう、可哀さうに。

◇

見方によつては人間社會そのものが、一つの大地獄なる亂戰場だともいへる。劍の代りに舌を以て人を傷けたり、殺したりする修羅場は隨所に行はれてゐる。劍客が飴屋になつたからとて安全だとはいはれない。畢竟するに人間の一生、噴火山上に彷徨するやうなもので、危險は絶えず足下に迫つてゐる。しかも、危險極まる職業を賣つて安全で、若し、小言子をして、強ひて考察の職業に依はしむれば安と不安との兩頭を截斷し去つた處に眞の安全ありと言はんのみ。これには冥途の人斬新兵衛が同意すると都合である。

倫敦會議行賞
勳章並に金盃下授
本月末頃發表の筈

【東京電報】ロンドン會議に派遣された隨員並に本國において同會議の事務を補佐した人々に對する行賞については目下賞勳局において調査中であるが、行賞の範圍は大體現在有する勳等より一級上を下授され、勳章の下授なきものに對しては金盃一組、又は一個を下賜される筈である。なほ外務省より提出の行賞案には幣原外相等の大物が除外されてゐるが當時幣原外相が同會議に盡した功績は沒すべからざるものある爲め內閣部內に賞勳局方面では幣原外相等に對しても行賞を行はんとの意見有力となり、これに對し幣原外相が固辭しつゝあるも結局勳章を下授されるの模樣で、これ等の行賞は本月末頃發表の筈である

總督の出迎へ
それ〴〵出發

宇垣新總督は既報の如くいよ〳〵十四日午後七時京城驛着列車で着任するが、寺垣、西原兩參議二名、小田木府通譯官、中山副田秘書官、田中通譯官、平野總長官、兒島總督府は龍山まで夫々出迎へることに決定出發した

牛島學務局長賑はしい着任
豫定通り昨夜七時
◇—巨軀に笑を湛へた懐しさ

昨夜着任した牛島學務局長(京城驛にて)

牛島新學務局長は父君賀平氏、幸子夫人、令息、令孃その他家族を同伴、東京より原田本府屬、早並茨城縣屬を隨へ途中まで出迎へた桑山會計、李宗教兩課長等と談笑を交へながら十二日午後七時京城驛着任した。驛頭には本府各局部長、渡邊京畿道知事、安藤京城府尹、各學校關係者、府內公職者、その他官民約三百名の盛んなる出迎へあり、モーニングに巨軀を包んだ牛島局長はまづホームで挨拶を交はして後、新學務局長は松山京城驛長の案內で驛頭貴賓室に少憩、出迎への人々と更に丁寧なる挨拶をなし、直ちに西小門の『官舍』に入つた。がつしりした巨軀、日焼けした顏に笑顏を湛へた新學務局長は水原迄出迎へた新聞記者に對し次の如く語る
朝鮮へは大正八年、山梨局の督務部長をしてゐる時に一度來たことがあるが、其時は早すつかり忘れてしまつて記憶といふ程のものはない、全く初めての朝鮮入りと謂つた方が適當だよ。今度朝鮮に來て京城の綺麗なのに驚いたが實に氣持よい印象を受けた、かうした土地で暮すことを喜んでゐるよ
學務局長とは東京で事務を引繼いだが、學位や何かも今迄の經過を聞いただけであるから總監の命を受けて善處したいと思ふ。學生の思想問題、職業教育、農村の疲弊による學生の退學問題、そうしたことも種々あるであらうが調べては赴任してからのことだ、今僕は朝鮮のことについては全く一年生だから まあ諸君にも色々話を伺つたり、一生懸命に勉強した上でやりたいと思つてゐる、內地では大學の民間移管が問題になつてゐたが、あれも結局理論として終るものと思ふ、行財政整理は內地で實行されれば當然朝鮮もやらねばならないと思ふ。僕が內務局長に變るつて?そんなことは今々で聞かされるが本人の僕はちつとも知らないよ

『家族』は父君賀平氏、幸子夫人、長男正五郎、次男海三、三男三郎、長女通惠、次女三木子、三女順子さんの令息令孃と賑やかな家族であるが、長男正五郎君と次女三木子さんは學校の關係で東京に留まることになつてゐると

王公家訪問
神宮參拜後
御挨拶を言上して初登廳

昨十二日夕着任した牛島新學務局長は十三日午前九時西小門の局長官舍發朝鮮神宮、京城神社に參拜、直ちに自動車で李王家並に各公家へ伺候着任の御挨拶を言上し、同十時半本府に初登廳、別項の如く局員一同を學務局長室にあつめ新任の挨拶に訓示をなし、終つて府內各官室その他を歴訪して着任の挨拶をなした

初登廳
協力を訓示
局員を集めて

牛島新學務局長は十三日午前十時

言葉を盡して救濟を要請す
駐佛獨大使ホーシュ氏
ラヴアル佛首相に

【パリ十二日發電】フランス首相ラヴアル氏は駐佛ドイツ大使フオン・ホーシュ氏の急電による要請に接し急遽旅行からパリに歸り、日曜の晝夜等に拘らずフランス內務省においてドイツ大使と約卅分間に亘り會見する處あり、ホーシュ大使は右會見においてラヴアル首相に對しドイツにおける財界および政界の危機を闡明しこれに對する救濟方法が速かに講ぜられざるべからざる所以を力說すると共に言葉を盡して要請する所あつた、フランス政府では四十八時間內に閣議を開くことになるべく豫想せらる

現內閣最初の法制審議會總會
けふ午後開會さる

【東京電報】現內閣成立後最初の法制審議會總會は十三日午後二時より首相官邸に開會、若槻首相、平沼、花井正副總裁以下各委員出席、先づ若槻首相より一場の挨拶を述べた後二ヶ年の長きに亘り主査委員會で愼重審査審議せる商法改正要項案を上程し、委員長原嘉道氏より同案の內容および委員會の經過と結果を詳細報告說明し、これに對し各委員間に種々質問應答を重ね意見交換をなした

國立公園法は九月一日公布
同時に委員會を設置

【東京電報】內務省は國立公園調查會特別委員會の論議に基づき國立公園の選定方針を取纏め中であるが、來る廿日頃總會の上、直ちに總會に附することゝなつた。しかして議會を通過せる國立公園法は九月一日公布實施するに決し、これと同時に同法に基づく國立公園委員會を設置していよ〳〵具體的指定地の選定に着手する段取りとなつたが、新設の國立公園委員會は內相を會長とし委員四十名を以て組織されるものである

半初登廳局員一同を局長室に集め、自分は淺學菲才にして而かも朝鮮の事情に暗いが、今後懸命に朝鮮の學務行政その他諸般の事情につき研究すると共に、局員諸君の協力一致により多事なる諸種の仕事に邁進したいと切に冀つてゐる。思ふに日常の仕事の要諦は職員一同の隔意なき融和協力にあると信ずるが、今後とも斯る紐帶の下に事務に精勵されると共に更に御援助を切望する次第であります との挨拶をなし、これに對して神尾學務課長は
無事御着任を御喜び申し上げます。われ〳〵局員一同は唯今の御訓示の趣旨を體して和衷協力以つて事務に精勵いたしますが今後局員一同に對し懇篤なる御指導を御願ひいたします
との答辭を述べるところがあつた

政務總監夫人
廿五日夕入城

今井田總監の令室篤子夫人は廿五日午後七時京城驛着列車で令孃和子さん同伴入城の筈である

遞信辭令(十一日附)

總督府遞信局(忠北) 貴島至
任遞信局副事務官
釜山郵便局監督課長 田村光太郎
釜山貯金管理所長を命ず
釜山貯金管理所長兼務を免ず

團體

▲茨城縣參事會員(四名)十二日夕七時着列車で入城十四日夜平壤に向け北行
▲全國衞生主事會議出席者鮮滿視察團(二十名)十九日朝入城同夜奉天に向け北行
▲高岡高等商業學校鮮滿見學團(二十七名)十四日夜十時十五分着列車で入城十六日內金剛を探勝十七日夜臨城退城

會

森永氏の放送と講演 森永製菓會社長森永太一郎氏は國產愛用に就て講演し十四日午後七時より京城放送局より放送し十五日午前十一時第一高等女學校にて講演する

人

◇ジー・ジー・マヨニ氏(駐日イタリー大使)十三日朝京城通過南行歸東
◇梶本益一氏(京城貯金管理所長)新任挨拶のため十三日本社來訪
◇長谷川彌治氏(萬朝報社長)江連力一郎氏、外二名を同伴挨拶のため十二日夜本社來訪
◇清木共一氏(茨城縣會議長)十二日夕入城旅館國屋へ▲小島彦三郎氏(同上)同上▲諏訪辰三郎氏(東京商工獎勵會長)同上
◇村井彌三氏(新義州技師)十二日朝入城同上
◇長谷川彌治氏(萬朝報社長)十二日夕入城笑福旅館へ▲江連力一氏(同上記者)同上▲河西彌夫氏(同上)同上▲諏訪寅巳男氏(同上)同上
◇竹井三郎氏(朝鮮運送常務取締役)新任挨拶に十三日本社來訪
◇宮田榮治郎氏(國際通運參事、京城支部長兼京城支店長)同上

航空往來(十一日)

到着 ▲田中委文氏(平壤より)▲中村元一氏(福岡より)

あすの天氣 14

低氣壓は西國沖と支那とにあつて共に東進しつゝある、尚滿洲北部にも弱い低氣壓がある、高氣壓は沿海州方面から中部北鮮に擴がつてゐる中部以南の西岸は曇、その他は曇つて所により小雨がある、明日は大概天氣はよく稍涼しい

豫報 曇後晴
十二日 最高 [illegible] 最低 [illegible]

仁川潮時(十四日)
滿潮 午前 四、一五 午後 四、四〇
干潮 午前 一〇、四〇 午後 一〇、五〇

東雲小唄 四面にあり

U-29
今やビールはユニオン時代
口金(あい色)一個三錢買入
くち金は最寄の酒店で現金に引替へます
天然鑛泉 三ッ矢サイダー 三ッ矢平野水
宮內省御用達
日本麥酒鑛泉株式會社

落下傘の放れ業
宮森美代子嬢を中心として
幕は開く空の冒險

空を語る人々（1）

時　七月三日
所　本社東京支局
出席者
パラシューター　宮森美代子嬢
一等飛行士　入江格治氏
グライダアー（滑空機操縦者）　片岡文三郎氏
東京航空輸送會社エアガール　本山英子嬢
同　工藤郭江嬢
中央氣象臺航空氣象係　濱秀隆氏
東京航空輸送株式會社　江口春雄氏
三宅やす子氏
新居格氏
北村小松氏
文化學院長　西村伊作氏
本社記者

本社記者　お暑いところをありがたうございます。今晩は一九三一年の尖端に立つ、言はゞ『空に生きる人々』とでもいふ樣な方達におあつまりを願つたのですから

ひとつ思ひ切つた空の打明け話をなるべく沢山伺ひ度いと存じます

西村氏　世界を擧げて全く航空時代ですね吾々は一向にその方の知識がないので、何でも無遠慮にお訊ねしますから、打とけていろいろお話し願ひたいと思ひます。

北村氏　宮森さん、パラシュートは怖くないですか？僕は飛行機は大のファンでちつとも怖くないが、パラシュートは怖いと思ふな

宮森嬢　ちつとも、怖くありません。

入江氏　僕も飛行機はなんともないんですが、パラシュートは何うも怖い。うまく開いて與れゝばいゝけれども、若しも開かない時はお陀佛ですからね。パラシュートは御免蒙りたいですね。

北村氏　僕は『航空時代』といふ雜誌で、パラシュートで飛降りた人の話を讀んだことがありますが、機から飛降りて、曳索綱を引いて、パラシュートがパツと開くまでの氣持を書いてゐるんです。あれを見て非常に面白いと思つたのは、機から飛降りて曳索綱に手をかけるまではちつとも怖くないさうです。誰でも曳索綱を引くのは夢中で引くやうです。曳索綱に意識して手をかける人でも、引く時には無意識に引つぱるさうですが、とても平氣なんださうです。自分が落ちてるといふ感じがしない。落ちるといふことに對して非常に冷靜なものださうです。

入江氏　僕は何うしてもパラシュートで降りることだけは御免ですな。パラシュートで降りなくちや、命がないといふ時になると仕方がないけれども

江口氏　飛行機から飛び降りては、自分が落ちてゆくといふことが判りますけれども、曳索綱をひつぱつて傘が開くまで丁ふと落ちてるといふ氣持ちがしないさうです

宮森嬢　空中に止まつてゐるやうな氣持です。全く自分が今落ちてゐるといふやうな氣がしません自分でどこへでもゆけるやうな氣持がして、全然平氣なんです。

西村氏　その感じは判らないな。

入江氏　それぢや君で一度、やつて見ちやどうですか。（笑聲）

西村氏　降りる時はどうして降りるのです。立つてゐて降りるのですか？

宮森嬢　扉盤の外側に足掛けが御座いますね。あすこへ足を掛けていつでも降りられるやうに用意をしてゐて、適當の位置に來た時に、一、二、三、四のといふ時に後ろ向きになつて飛び降りるのです。

西村氏　さうすると飛行機の速力が早いから、飛び降りて丁ふと直ぐ尾部に體が打つかることになりますね

宮森嬢　今いつたやうに用意をしまして、こゝがいゝと思つた時に操の方に合圖をします。すると飛行機は下げ舵をとつて降下の形になります。その時に手を放すのです。ですから引つ懸らないのです。

三宅女史　高さは何の位だつたのですか。

宮森嬢　初めの時は五百米、二回目の時は四百米でした。

三宅女史　二度目の時は海の中でしたが、水へ沈まなかつたのですか？

宮森嬢　いゝえ、浮袋をつけてゐますから——

北村氏　高いと氣持ちが惡いでせうね。

宮森嬢　高いほど氣持ちがよいと思ひます。降りる時に、ゆつくりしますから。（笑聲）

江口氏　飛降りる時には或ひは飛び降りてから目はあいてゐますか、つぶつてゐますか

宮森嬢　私はちやんとあいてゐました。

（寫眞は當夜の集りと話題の中心人宮森美代子嬢）

美人の要素

美人の要素は何といつても眼で、美眼の秘訣はバミールを使用することです。美人だな……と思ふ人が大抵、バミールの一瓶を携帶してゐるのはその爲です。

夜明けの薄明りに東方を目ざして出發
緊張裡に、しかも見事に
ル・ブリ機離陸の刹那

【ル・ブルジエ飛行場十二日發電】ルブリ、ドレー兩飛行家が東京パリ間無着陸飛行の直前とも思へぬ悠々として鋭氣を養ふ熟眠からさめて飛行場に現はれたのは午前三時三十分機關士メスマン氏と手提電燈を打ちふりながら十噸のガソリンを積んでタイヤも撓むばかりに看つてゐるトレデ・ユニオン號を隈なく機體檢査した上飛行場員からアン・スイッツ天文臺並の北歐、東洋殊に全般の天候極めて良好なるを確めた後悠々迫りの明るくなるを待つ午前四時半大飛行場にほのかな朝の光りが滿ち西微風が撫る樣に吹くなかを兩氏はメスマン機關士と共に見送人のボンボヤージュの聲に送られて機上の人となるプロペラ唸つて十秒、大砲の如き機は二千メートルの滑走路をすべり出し滿場緊張裡に徐ろに離陸同四時四十二分美ごとな離陸、送られる大歡呼のうちに出發、北東北の空に飛び去つた、滑走から離陸した刹那、機は、あはや正面の木立に衝突と思はれたが、ルブリ氏の巧妙な操縱は上舵を一杯に引いて木立をすれ〲によけた手腕には送る者も手に汗を握らされた

モスコーの上空通過
暮れかゝる北歐の平原を
一路東へと機影を沒す

【モスコー十二日發電】パリ東京間一〇八〇〇キロ無着陸飛行の壯途にあるル・ブリ、ドレー兩氏およびメスマン機關士搭乘のトレデ・ユニオン機は十二日午後七時半（日本時間十三日午前一時半）突如モスコー市上空にその雄姿を現し時速一八五キロの快速で一路東を指して暮れかゝる北歐の平原をニヂニノヴゴロドの方へ機影を沒した、出發以來の所要時間は十二時間四十七分推定飛行距離二、五八〇キロである、なほ同機は十二日午前六時三分ブラッセル上空を通過したまゝ十二時間消息不明でドイツからは一本の消息すらなくこのためコースを變更したか或はどこかの片田舍へ不時着陸したか等の疑問を生じ不安の念漸く高まりかけた折から當地上空に現れたので市民は歡呼してこれを迎えた、なほパリ出發時刻は十二日午前四時四十三分と公式に發表された

各要所の所要時間

【ル・ブルジエ十二日發電】パリ東京間直線無着陸記錄飛行の壯途についたトレデ・ユニオン號にはフランスが誇る名飛行家ル・ブリ、ドレー兩氏の外機關士としてメスマン氏も同乘してをりル・ブリ、ドレー兩氏のコースはベルギー、北ドイツを經てロシアに入りモスコー、ニジニノヴゴロド、シベリアのコースをとつて滿洲に入り奉天を經て日本海沿岸に出でんとするもので出發後六十二時間即ち十五日午前三時前後には日本の沿岸に到着する豫定である、この飛行路中各要所までの所要時間につき操縱士メスマン氏は出發に當り左の如く發表した
▲ブラッセル一時間四十分▲ケーニヒスベルヒ七時間▲モスクワ十二時間半▲ニジニノヴゴロド十五時間▲エカテリンブルク廿時間半▲クラスノヤルスク卅二時間半▲チタ四十一時間▲奉天五十二時間▲日本沿岸六十二時間

立川着は十五日朝の六時頃か

【ル・ブルジエ飛行場十二日發電】ル・ブリ氏はパリ東京間無着陸飛行の壯途に就くに先もこの企てが成功するならば之れは更に予算を設定して世界一周飛行を企てさせるに至るであらう目下の計算に依れば約六十五時間を以て東京に着く見込みであると聲明した航石豫想によれば立川着は十五日午前五時半から六時の間となる譯である

同病憐れむ盲人が過つて友人を殺す
モヒ注射の量が過ぎて
加害者は直に自首

盲人同志親しい間柄なるが故に過つて相手を殺した話——府內鳳凰洞一三七盲人盧畔頭（二〇）は幼時から股痛の持病があり絶か（モヒ）も數年前から盧と同じ病氣に惱り苦しんでゐた偶々盧が『モヒ』の注射をしてゐたもので盧とかねて親交の間柄にあつた府內鳳凰洞一五三崔明煥に『モヒ』の注射をしてゐることを聞き込み十二日午前八時頃盧の家を訪ね是非注射して與れと哀願するので盧は親友の苦痛を見るに忍びず二回に亘り二本を注射して歸宅せしめた處その量が多過ぎた爲めか崔は苦悶し同日午後二時遂に死亡したこの知らせを聞いた盧は淚の中に所轄鍾路署へ自首し出でたので取調べ中である

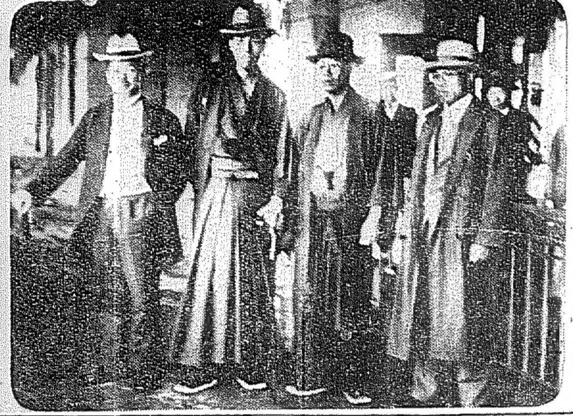

入城した江連力一郎氏（左から二人目）

衝突事件の實情調査に
昨夜來城した江連力一郎氏語る

江連力一郎は萬朝報社長長谷川善治氏と同道、十二日午後七時京城驛着列車で入城笑福旅館に投宿したが車中兩氏は交々語る
來鮮の目的は今回の鮮支人衝突事件における實情調査のためです、京城には三日間滯在して調査の豫定ですが、それから仁川平壤、新義州各地を見て滿洲に渡り大連、奉天、ハルビン、長春等の鮮支人の状況を視察の上歸京する考です。旅程は二、三週間の豫定ですが東京へ歸つて

あと二日
馬力をかけて賣出しの本町筋
景品の福運者は？

一等景品住宅地、五百坪、二等白米十俵等々で素晴らしい人氣を呼んで大盛況を呈した本町聯合繁榮會主催の中元大賣出しもいよ〱あと二日で終了するので明十四、十五の二日を勉强デーとして、一層勢に景品券一枚宛を添付し棹尾の大奉仕をするといふ、因みに一等の住宅地は未だあと一枚、二等も二本、七本はそつくりあり四等五等以下多數の景品がこの二日間だから非常の繁昌を呈するであらう

青陽、謎の少年殺し
主犯人の再審公判
公州から再び京城へ移送
近く公判開廷の運び

幾多の疑惑と、興味とをもつて騷がれた青陽郡の碑石山上の少年殺し事件は去る六月卅日世人の視聽を集めて、公州地方法院において再審公判を開廷し共犯趙旭慶（三〇）に對し無罪判決を言渡したが、この事件の審理のため、一時移送されてゐた主犯言玉丹（三二）は十三日一件記錄と共に京城覆審法院に移送されて來たので、同法院酒見檢事は午前中に記錄の審理を了へ、同日午後四時に至り斷然と再審請求の手續きをとつた、再審公判は末廣裁判長の手下で決定をみた上に公判が開廷する段取になつてゐるが、この事件の最後の辭決を告げるべきこの公判は果して如何なる結果をもたらすか注視されてゐる

保護支那人に
平南道から告示

【平壤電話】平安南道では十二日午後七時および十三日午前十一時告示を發し保護中の中國人に對し今後の處置を通達した

（十二日午後七時）

一、チーフ行汽船廿一共同丸をもつて限り引つづき朝鮮に滯留して業務に從事せんとするものに對しては官憲において極力保護にあたるは勿論、闇家も十五日より希望者あり次第從業のため外出をみとめられることあるべしと

×

（十三日午前十一時告示）

一、チーフ行汽船は今回限り配船するも定期船は常時あり（次回は七月十七日）

一、引つづき歸國せんとするものは有料ならば何時にても可能なるにつき心配無用

一、事業家店舖主その他從前の職業に對しては前引つづき旅館の營業を有するものでなるべく滯留して從業の機會を得てしかるべく同保護は勿論、就業の斡旋についても當局官憲において完分盡すべし

×

右告示發表とともに在留中國人代表者を道に招き右の旨を傳く懇達する樣希望する處があつた

新手の時計犯人
鍾路署に擧げらる

十一日午後九時四十五分頃府內鍾路三丁目二六時計舖金相鉉方に時計を見せて與れといつて來たお客があつた主人は時計八個入りの箱を出した處氣に入らぬから上品を見せて與れといふので主人は立つて陳列棚にある金時計を取りに行く間に客は自分が持つてゐた古物を新品の中に置き新品をポケットに入れ素知らぬ顔をして歸らんとしたがその擧動が怪しいので調べて見ると右の事實を發見し近所巡邏中の鍾路署員に引渡した取調べの結果、右は朝川郡上案南面生れ府內積善洞九三鮮一族館投宿者無職窃盗前科二犯黃金鳳と判明しこの外に十日午後八時頃鍾路一丁目四五時計舖鄭元和方の店員の隙に乘じ時計七個二百六十五圓を盗みて逃走したことも自白した尚余罪ある見込みで嚴重取調べ中

から大々的に開店〓〓をやる計畫になつて居ります

夏

の飲みものには近ごろ大評判の『とりこの』を——さつぱりした美味は萬人向、しかも滋養百パーセント……

市場で放火

【安東電話】水原郡松山面沙江里の市場で十二日夜支那人商店に放火した者があつたが直ちに消し止め水原署で犯人嚴探中

平穩に歸す

【平壤電話】颱風一過、平穩に歸した平壤府內には中國野菜賣の露店が十二日朝からみゐるが危害も加へられず無事でこの分ならばもう心配はいるまいと思はれる

佐藤川地勝つ

【ノールトワイク＝オランダ＝十二日發電】當地にて開催中の和蘭庭球選手權試合ダブルス準決勝に於て佐藤（俵）川地組はアルゼンチン組を左のスコアの如く破り決勝戰出場資格を獲た

佐藤
川地　四—六、六—二、八—六、六—一　サツパ、デルカスチ（ア）

麻雀牌修繕

修繕及び賣りに〓〓　二圓以上
同上　賣り直し　六圓以上
黃金町二　麻雀莊

佐藤川地共優勢

【ノートワイク（オランダ）十一日發電】オランダ庭球選手權試合に出場中の佐藤（俵）川地兩選手は左の如く氣を吐いてゐる

準決勝シングルス
川地　6—3、6—1、3—6　ロナルドボイド（アルゼンチン）

準々決勝
佐藤（俵）　7—5、6—2、6—2　ルシロ、デルカスチロ（アルゼンチン）

デ盃歐洲ゾーン
四對一で英國優勝
對チエッコ

【プラーグ十一日發電】デ盃歐洲ゾーン決勝戰チエッコ對英國第三日は左の如く一勝一敗で結局四對一で英國優勝

ヘヒト（チエッコ）　6—2、7—5、6—4　オースチン（英）
ペリー（英）　7—5、6—3、7—5　メンツエル（チエッコ）

カルピス

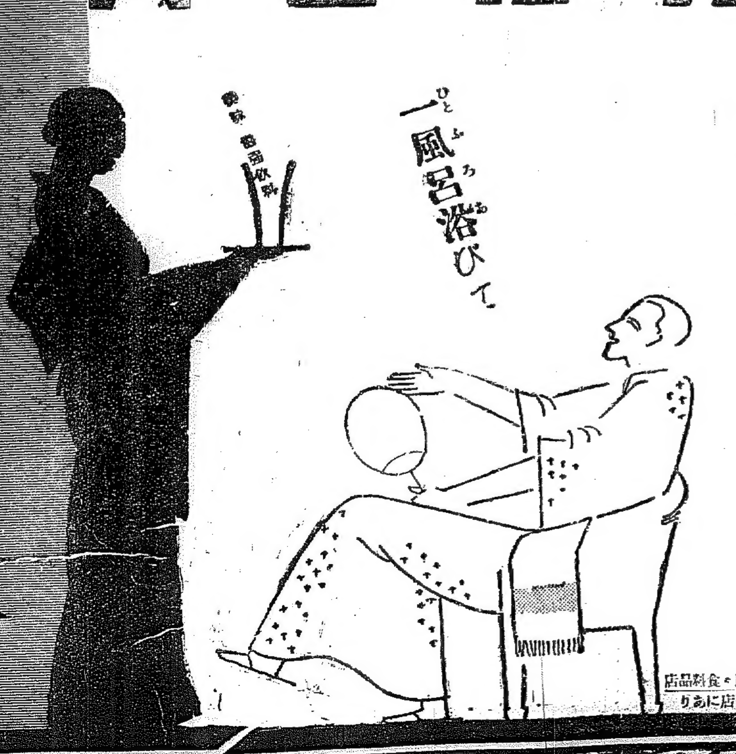

頭店・食料品店・藥店にあり

大空軍優待券
七月十日より
場所　中央館
本券御持參の方に限る
大人階上席　壹圓也……を七十錢
大人階下席　七十錢……を五十錢

石油販賣代理店募集
今般露西亞石油各品の朝鮮及滿洲、蒙古に於ける一手販賣權を本社在ソヴイエト露國政府代表部との間に締結致候就ては各地に亘り代理店募集致度候に付御希望の御方は十日迄に御照會相成度此段及廣告候也
仁川府內里
露西亞石油株式會社創立事務所

耳鼻咽喉科診察
京城府黃金町（電本六四二）
醫學博士　阪井清
自午前九時至十二時
自午後三時至六時

森永ベルトラインデー
七月十五日
良いお菓子を廉價く買へる
★奉仕販賣デー
七月一日開催の由發表致しましたが十五日の誤りに付訂正致します
今月の特撰品
森永 モリモア（トッケスピ）
一個・二十五錢
主催　森永ベルトライン協會
B—12

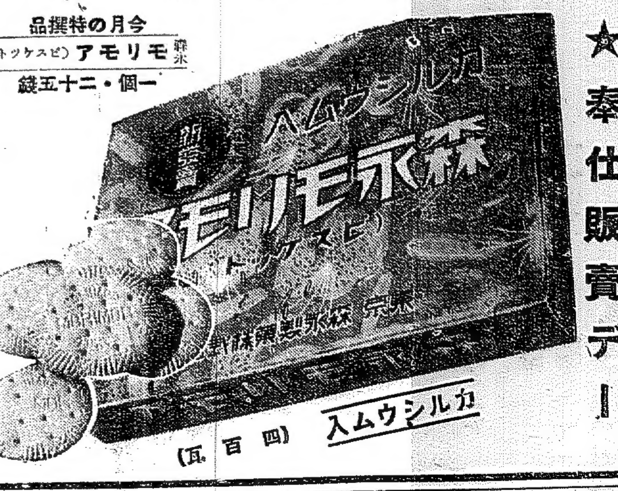

有田音松鑑製
りん病 ばい毒 請合藥
りん病　服藥二三日ですぐイタミが去り、ウミが止り、速かに全快に向ひむる請合藥。再發の憂なし
ばい毒　ヨコネは切らずにカンソは焼かずに、內服藥ですぐ治る、初期の內なら直ちに治す。
有田ドラッグの淋病梅毒藥の主要は醫學上最高新藥にして、その的中的効力は徹底的根治を期して廣く推奬され、淋病梅毒の根本的治療藥なのである。あらゆる治療も効なき方は來れ
定價　りん病藥　八日分八円・四円　ばい毒藥　八日分四円・二円
京城郵便本局前　有田ドラッグ總發賣所

有田ドラック
ゴノシン・ノーシン
二七種あり有田音松鑑製に限る

內金剛山探勝の中心地は摩訶衍であります
御宿泊料も低廉
摩訶衍旅館
館主　高村芳太郎

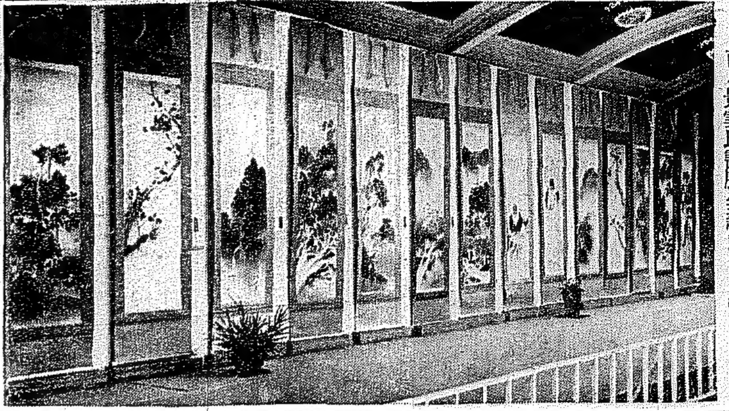
百々景雲氏畫展（三越ギャラリーにて）

朝鮮代表は龍鐵と決定
都市對抗豫選 昨日を以て終る

都市對抗野球朝鮮豫選リーグの結果

龍鐵　三勝零敗
釜二浦　一勝二敗
全大邱　一勝二敗
全木浦　一勝二敗

となり龍鐵が各チームに斷然大差をつけて破つた外は三チームとも同成績の三すくみで、木浦對大邱戰のクロススコア以外はワンサイドゲームの荒れかたこれは全朝鮮球界のため注意すべき現象であらうな試合終り後優勝チーム龍山鐵道選手一同ホーム前に整列し優勝旗授與式を行ひ長永大伴支局長より西村主將に優勝旗を安田投手に總督カップを授け來る八月帝都で開催の大會には鐵道局が朝鮮を代表して出場することになつたわけである

11-2 釜二浦大勝 全大邱敗る

大伴主催全國都市對抗野球大會朝鮮豫選リーグ最後の試合西鮮代表釜二浦糧鋼所對南鮮全大邱戰は十二日午後四時八分より京城グラウンドにて擧行、釜二浦先攻、審判（球）高須（壘）長谷我部、熊谷三氏

	一	二	三	四	五	六	七	八	九	計
釜二浦	1	0	0	3	3	0	3	0	1	11
全大邱	0	1	1	0	0	0	0	0	0	2

◇第一回（釜二浦）柏原乾四球に出で小谷の投手足下を拔く安打に進み廣田のバントに兩者進壘荒井投前で柏原三本間に挾殺されたが、鈴木の二壘左を拔く安打に小谷得點、鈴木は一壘に進壘して八一二一六の送球に刺さる▲（大邱）一死後池田四球を利したが二盜ならずその後の加藤の右中間深い二壘打も久宮の投前で空し（釜一、大零）

◇第二回（釜二浦）館二飛＝大邱加藤退き杉原遊飛＝館二瓶ハンブルに生き柏原守の二ゴロに封殺されての柏原二盜し大日方の遊飛に三進したが、池田投前▲（大邱）揚、攝見ともに四球＝釜二浦柏原乾投手、館右翼＝小谷遊飛＝堀谷二一二で無死滿壘となり工藤三振、大櫻投手前に攝見三本間に挾殺され根原投手直球で一點を得たのみ（釜一、大一）

◇第三回（釜二浦）凡退▲（大邱）＝釜二浦柏原投手、柏原乾右翼＝池田四球を利し捕逸に三進、一、二間を拔く安打に得點、一點をリード（釜零、大一）

◇四回（釜二浦）一死後鈴木四球に出で二盜し館の三ゴロに三進、柏原守の遊ゴロ低投に得點、更に一壘に進した柏原も大日方の右前安打に得點、大日方もまた二盜し捕逸に得點、遂にリードす▲（大邱）一死後工藤ＰＨ小杉四球に出で二盜大櫻の捕前ゴロに三進したが根原二飛（釜三、大零）

◇第五回（釜二浦）柏原乾左翼線に二壘打し小谷の遊撃右を拔く安打に柏原得點、小谷は八一一一四の送球に刺されたが廣田遊飛一壘落球に生き荒井の中右間を深く拔く三壘打に得點＝大邱池田投手、久富二壘＝荒井も鈴木の二飛に得點、計七點となる▲（大邱）久富四球に出しのみ（釜三、大零）

◇第六回（釜二浦）一死後大日方死球、池田四球で出たが後援なし▲（大邱）凡退

◇第七回（釜二浦）廣田投前內野安打に出で荒井の右翼オーバー三壘打に得點、鈴木また左前に安打し荒井得點、鈴木も二盜の際捕手暴投で三進し柏原守の一ゴロに得點大勢決す▲（大邱）凡退

◇第八回（釜二浦）＝大邱久富投手、池田二壘＝無得▲（大邱）杉原四球を利し久富の三ゴロに危く封殺されんとしたが高投で却つて三壘に達し捕投間に久富二進、攝見三振、小杉四球で滿壘となりしも小杉三ゴロでチャンスを逸す（兩軍零）

◇第九回（釜二浦）一死後荒井右前安打に出で鈴木の二ゴロを二壘手急いで二壘に惡投し兩者二、三壘により館の遊ゴロに得點▲（大邱）大櫻遊飛、根原三振、池田遊飛に空しく十一對二で釜二浦大勝す（閉戰六時）

龍鐵木浦戰
昨夕刊續き

◇第八回（龍鐵）安田左前安打に出で大根の右中間を拔く三壘打で直ちに得點＝木浦高橋投手、鈴木二壘、服部一壘＝平井また左前にヒットし大根得點したのをきつかけに打者を出すこと十五人、大根の二本の三壘打、永田の一バウンドで右翼壘に達する二壘打生乃のおなじく左翼オーバー二壘打等を單合せて十本の安打と一四球に十點を大量に收む▲（木浦）一死今田四球、高橋の中右間二壘打に得點（龍一〇、木一）

◇第九回（龍鐵）＝久保田投手、鈴木左翼＝櫻井中右間に三壘打し一死後瀨口二壘前強襲安打に得點▲（木浦）一死後二木一、二間に安打したが服部右飛、鈴木三振に空しく結局十七對三にて龍鐵優勝す（閉戰三時十五分）

回	一	二	三	四	五	六	七	八	九	計
龍鐵（攻先）	2	3	0	0	1	0	0	10	1	17
木浦	0	0	0	1	0	0	1	1	0	3

釜二浦（先攻）　柏原乾、小谷、廣田、荒井、鈴木、館、柏原守、大日方、池田　計 打數38 [illegible]
全大邱　原、池田、加藤、杉原、久富、攝見、工藤、小杉、大櫻、根原　計 打數29 [illegible]
備考　▲二壘打 柏原乾、加藤　▲三壘打 荒井二　▲盜壘 荒井、工藤　試合時間一時間五十二分

龍鐵（先攻）　根井田乃井樋口生田 大平永生澤小瀨隣安 [illegible]
木浦　武高橋、今、久保田、服部、鈴木、二木 [illegible]
備考　▲二壘打 大木、永田、生乃、安田　▲三壘打 高橋、久保田、大根二、櫻井、瀨口　▲併殺 鐵道二、木浦一　試合時間二時間五分

偉大なる木琴の天才兒
岩井貞雄君の演奏會
◇…我社後援で廿一日夜公會堂で開く
主催は京城少年團

世界の樂壇に日本が生める偉大なる音樂の天才少年として喧傳されてゐる岩井貞雄君（一三）のシロホン（木琴）演奏會は既報の如く少年團日本聯盟京城少年團主催本社後援の下に來る廿一日、公會堂で開催されることになつた。去る十一日夜府內樂壇の權威の參與を請ひ社會館で行はれた同君の試演會は深き感銘と驚き感激を聽衆にあたへた事であつた。少年の演奏とは思はれぬあの鮮やかなテクニックは演奏にふさはしいあの木琴の快よい響とともにピッタリと聽衆の胸深くに印された。京城少年團は聰明の年齡樂壇に訪れた天才少年岩井貞雄君の演奏は何と樂しまれることか――（寫眞は岩井少年の演奏振り）

岩井少年の試演會を聽く
毛利生

岩井貞雄少年の木琴演奏會が京城少年團主催京城日報社後援の下に來る二十一日公會堂で華々しく公演さるゝに先き立ち、十一日夜午後八時から長谷川町の社會館で試演會が開かれるといふので拜聽に出掛ける。集る者二十有餘名頭數は少いが當地音樂界の權威者ばかりである。吾々如き頭なる樂壇好者は末席の方に小さくなつて今や遲しと開會を待つ。最初の曲はロング・ロング・アウエイのヴアリエーション。誰にも御馴染の深い曲だけあつて甚だ興が深い。次はリストのハンガリアンラプソデイ……全部やると四十五分かかるといふのでその一部を演奏せられたが岩井少年の技は益々冴えて、聽衆はたゞ驚愕として盤面に踊る鮮やかなタッチに全身の神經が魅了せられてゐるのみである。演奏は更に進んでサラサーテのチゴイネルワイゼン、メンデルスゾーンのコンチエルトといふ難曲もなくやつてのける岩井少年のタッチは正に神技であり日本が生んだ誇る可き藝術家であるといつても決して誇言ではあるまい。曲終る每に感激の拍手は高潮し、アンコールの拍手に迎へられた重鑑マートテのヴアリエーションを以つて當夜の試演會を終りこの藝術に陶醉して九時半頃散會した。あの水兵服を着た無邪氣な貞雄少年の手によつて醸る芳醇な藝術にそして複雜多彩に演奏された當夜の全曲は確かに天才の俤を窺ふに充分である。吾々はこのジユニアシロフォニストが海外の樂壇にその神技を競はんといふ雄圖を前き祝つてその成功を祈り度い（七・一二）

白い羽根（13）
昭六ノオ話（第二話）
岩本善併文　岩本正二畫

1、シカシ、アクマハ、ツヨイココロノ昭六ヲ、ドウスルコトモデキズ
2、ソレデ、ツヒニ昭六ハ、アクマノスミカカラ、デルコトニナツタガ
3、ジブンガ、ワルイノデハナイト、アクマハ、ワラッテ昭六ヲオクリ
4、ヤガテ、昭六ハ、ハレバレトシタココロデ、ヨゾラヲ、トンデカヘル

シネマとプレイ
踊り好きな久子は辯護士の娘から女役者に
女團十郎との定評ある 歌扇の經歷を語る

女役者と女優とは同じものに相違ないが歌扇は女優といふより女役者のグループに入れたい、一體歌扇はどんな身の上の女であらうか彼の女は日本橋に辯護士を開業してゐた松島宗平の第二女として明治廿二年八月十五日に生れ久子と呼ばれた歌扇の久子は六、七歳まで實父の許で育てられて居たが父の姉に當る麴町飯田町で踊りの師匠をしてゐた中村虎治の許に預けられて、そこでみつしり舞踊を仕込まれ十二歳の頃にはもう立派に叔母の代稽古をしたといふ天才であつた、そして當時三崎座（後の神田劇場）の營業主任寄江俊三氏の姪女に選ばれた

◇

彼の女は九歳の時故九代目市川團十郎丈が新富座で『千代萩』を演じた時鶴千代に扮したが實際の舞臺生活は明治四十二年（廿二歳）淺草の美髯座の座長としての出演である宮崎辯護士の娘が女優になつたといふ新聞記事が一層彼の女の人氣を引き立てた、それから大阪の敷島倶樂部（今の東亞倶樂部）の封切館で連鎖劇を公開したこれが關西における連鎖劇の初まりである大正六年上京して神田劇場で開演したが忽ち大衆的な人氣を博した

◇

彼の女の好きな役それは千代萩の政岡とか、合邦の玉手御前とかずつと碎けて辨天小僧等である所作事は本人の氣質から好まないとはいへ天才的な舞踊はまたこの所作事には完全に成功を收めてゐる。更に角女團十郎と自他共に許した市川久米八の歿後東西の兩成駒家、歌右衛門鴈治郎女役とて成駒家を許した日本に只一人の名女優である

◇

市川猿之助が松竹を脫退して吾妻座を組織すると同時に俳優の家族的搾取を否認して西郡部の旗揚を押し立てた彼の女は神田劇場を他に貸與して京城を後に颯と天下の愛劇家に自己の藝術を批判されんとスタートを切つての初旅である何にせよ劇界女流の大頭梁たる中村歌扇が市川榮昇、坂東竹十郎藤田圓子（寺門郎の一門）等の花形男女優幹部を花形から引き拔いて家族的に氣分の打ち解けた芝居を見せようといふ京城の劇壇には近年に見られない完成された大歌舞伎である（寫眞上、阪東竹十郎下市川榮昇）

◇中央館十日以後征役大入袋をだして景氣を添へてゐる、径の映畫の示したすばらしい偉力だ

◇龍日座を打ちあげた龍口、十二日から二日間龍山劇場にかゝつた、なんらかの目的はあらうが明日座限りで打ちきつた方が今後のためよくはなかつたか！

◇プレイガイド机といはず椅子といはず大窓這の宣傳ビラをはりつけて河野君の曰く『大窓にあるやうな氣持で』と、マサカね

東亞倶樂部（十二日から）▲現代劇ナンセンス『星の戲れ』全六卷▲洋劇『愛國の騎馬隊』全九卷▲時代劇『圓生吉岡染』全八卷

京龍館（十三日替り）▲現代劇『無樂譜』全十卷▲時代劇『夢現三百年往來』▲洋劇『魔法の椅子』

中元には三越の品

ギンザ洋裝店 中元大賣出し

本町二丁目ギンザ洋裝店では時期に相應し子供服の大販賣中にして中元の贈答品として可愛いお子さん達に喜ばれてゐる、尚婦人服其の他雜貨の御揃へは同店で販賣してゐる。

JODK 十四日（火曜日）

同一〇時〇分　氣象概況、各地天氣
同一〇時四五分　料理獻立『茄子のしぎ燒』材料（二人前）茄子一〇〇瓦（約二六、七匁）ゴマ油八瓦（約二匁）赤味噌三五瓦（約九、三匁）白ゴマ一〇瓦（約二、七匁）砂糖、みりん、鹽、蕪川汁適宜（以上で蛋白質一二、七瓦、カロリー二二八となります）
正午　時報、ニュース
午後〇時二〇分　正調江差追分　齋藤洋月
夏の夕、哀調切々として胸に迫る追分の曲を聞く事は又適はしい趣致であります今日はお時間の都合でこの時間に放送する樣になりました。齋藤洋月氏は既に皆樣御承知のかもめ會の會長で、我が朝鮮における追分界の權威者であります
同一時〇分　經濟市況講座　モラトリアムに就て（二）
同一時一五分　家庭講座　盂蘭盆のお話（二）淺野哲禪
十三日から十六日迄をお盆と申しまして各家庭では先祖の靈を迎へてこれを祀ることは我國の著名なる年中行事の一つであることは既に先刻御承知で御座いませうが、これが佛家では如何なる譯に解釋されて居りませうか此處で御說明を願ふ譯です
同三時四五分　ニュース、公示事項
同五時四五分　ラヂオ體操、職業紹介事項、今晚のプログラム發表
同六時〇分　お話しやうろさま　溝口良光
同六時三〇分　ラヂオ學校（おさらへ）小學國語讀本の讀み方（一）ウラシマタラウ（卷三）　京師　田中初夫
同七時〇分　ニュース、公示事項翌日のプログラム發表
同七時三〇分　講演　國產愛用に就て　森永太一郎
『國產愛用』この言葉は我國歷代內閣が聲をからして叫んで居る事柄でありますが、今日は少々方面の變つた我が製菓界の第一人者森永氏が自己の體驗より生れた氏一流の經濟觀を話られる筈であります
同八時〇分　盂蘭盆會法要狀況（府內若草町本派本願寺より中繼）
盂蘭盆會の狀況中繼は初めての企てゞあります精靈を慰め祭るため、一時でも俗世解脫靜かな心をもつて念佛したひと思ひます
同八時四〇分（A）江の島　唄 杵屋六[illegible]　同 杵屋六鋒　三味線 杵屋六彌太　同 [illegible]
同九時〇分　新內　蘭川內より相模坂まで　彈き語り　鶴賀喜之助
喜之助さんは今更紹介するまでもなく餘りにも有名な姐御さんで何人でもこざれの人、新內の名取りで、小唄、浮世節、清元、常磐津共に達者な師匠、殊に新內はラヂオ藝術の粹と言はれ、その美聲、品のよい節廻しは何人の耳もラッパの側へ引つけずには措かないと言ふ、朝鮮へ來演DKのマイクに師を迎へることはファンの大いなる滿足であらう
同九時三〇分　氣象概況、各地天氣
同九時四五分　伽倻琴散調と雜唄　一、散調　二、短歌　三、愛の歌　四、離別歌　韓成俊
註　盂蘭盆中繼の都合にて演藝放送に幾分繰延するかも知れず

趣味と實益を兼た 家庭手藝染色講習會

廢物利用の絞染、美しい友禪染、古雅なローケツ染、其他家庭に相應しい染色實習

講習科目　各種染料の性質と其染色法。色揚。染替。色拔法。衣類シミ拔法。クレオン染法。簡易友禪染法。手描染法。ローケツ染法。其他染色上一般の質疑に應答（以上講話と實習）
期日　七月十四日より向ふ三日間（午前九時より午後四時迄）
講師　東京大阪日本家庭染色實習會　石井親武氏
會場　京城日報社來青閣
會費　三日間にて金五十錢　申込は當日會場にて受付
初日携帶品　晒木綿二尺、白モス或は白富士絹大巾二尺、針、鋏、小筆一本、小皿一枚、古新聞一枚、二〇番カタン糸一
主催　京城日報社
後援　京城府

わきが
▲全快者續出山の如し　陸軍一等軍醫正七位勳六等 [illegible]

ロシヤ飴　安東縣市場通　大山堂

頭痛にノーシン

贊化病院　內科　小兒科　入院隨意　普通病室　傳染病室　醫學博士 古城憲治

見よ!! 何等の混合物なき純正ゴム應用の（アメ色）新ダンロップタイヤの製作は遂に成功す實地試驗乘壹ヶ年毫も損滅故障の跡を認めず茲に確信してその使用を推奨するものなり

自轉車には此の品でなければならぬ！
ダンロップ護謨株式會社

實驗者曰く痰・咳病には是れ以上の藥なし　パパリン錠

キッコーリウ醬油

保護すると共に嚴重に監督する
―公共的性質に適ふやう―
朝鮮電氣事業令案

朝鮮電氣事業令案は今月中に審議室の手をはなれて法制局に廻付され、本年中にはその審議を終了する見込みで、その實施期は未定であるが、事業者並に關係者間にその發令を待たれてゐる。同令の精神は、朝鮮の電氣事業は最近大なる發達を遂げたとはいへ、その規模、組織、普及の程度等から見て未だ發達の初期にあるのであるから、事業の保護助長を圖つてその運營を社會公衆の厚き信賴に副はしめると共に、その公共的性質に適ふべき妥當なる制令を設け、いはゆる公企業監督の實を擧げるべく、これがため企業經營の上に與へられた諸種の特權に對して、事業者が負擔すべき重大なる義務に關する事項を法律的規定の下に嚴密しその徹底を期するにある。しかして大體において内地の電氣事業法に則り、更に朝鮮特殊の事情を加味する模樣である

電氣事業の根本たる電氣料金については産業政策、社會政策、及び電氣普及の見地から最も適正ならしむべく、從來採り來つた認可制を採用し、電氣事業者が電氣料その他の供給條件を設定又は變更せんとするときは認可を受けしめ、當局は公益上必要ありと認めるときは電氣事業者に對し料金その他供給條件に關し必要なる命令をなすことが出來るやう制定するはずである、この認可制度は内地では本年四月改正の電氣事業法によつて始めて採用されたものであるが、朝鮮においては既に從來相當長きに亘つて實施してゐるが、理論上は勿論實際上においても非常の意義を有するものである。なほ需用者側として注目すべきはこの認可制の外に當局が公益上必要ありと認める場合には電氣設備の效用を增進し又は電氣の需給を調節するため事業者に對し電氣工作物の施設、變更若しくは共用、電氣の融通を命ずることが出來、なほ需用者は公益上の必要により事業を買收することを得、公共團體は公益上の必要により監督當局の許可を受けて事業の買收をなし得られるやう制定される模樣であるため、また電氣料金の低減策として設備の統制に重きを置かれるらしい

土改會社に全部引繼ぐ
土地改良部を廢し
東拓は新生面開拓

朝鮮土地改良會社と東拓土地改良部との合併については數年來の懸案であつたが、監督官廳たる總督府においては東拓土地改良部が改良會社に比し本部が東京に駐在し些々たる問題に對しても一々東京本部の指令をまたなければならず事業遂行上、非常に支障を來すので、昨年七八月頃から兩代行會社を合併して一社に統制して事業を進めることの策を練り懸案中であつた。東拓としては大體本府當局の意のあるところを諒として居たもので、その內、總裁の更迭あり、一時停頓の形となてゐた。然るに總裁更迭と共に總督府では新總裁を通じて更に合併を慫慂する所があつたところが、東拓側では大體方針は決めて居るが一度總裁が朝鮮の事業を見た上でといふことになつてゐたが、今回當局總裁もいよいよ當局の合併方針が當を得たものであるとし、最近總督府に對し正式に應諾の回答をなす決定りこゝに多年の根本問題が解決するに至つたものである

▲即ちその合併方法は東拓今月十六日職制改革を發表すると共に土地改良部を廢止して土地改良一部とし、十六日以後は代行事業は一切これをやらず今後割當てられたものは全部これを朝鮮土地改良會社に引繼ぐことに決定したのである。併し、目下代行中のものは來年の六月迄の間に大體目鼻を附きまた工事完了しないものはこれを土地改良會社に引繼ぐことになる模樣である。而して東拓では今迄やつた水利組合の改良や安州平野の干潟事業其他滿洲方面の開田事業に轉換することになる筈である

更に東拓土地改良部の人員の引繼ぎについては改良會社も只さへ閑散で人手の過剩に困つて居るが、東拓土地改良部に現在居る職員は全部之を引受け現場に

目下のものは事業の完了と共に引繼ぐことになつてゐる即ち最初の間は兩社共相當の犧牲は致し方はないとされて居る、併し改良會社は一時は或は經營は餘り面白くないかも知れぬが、一手に引受けて全部の水利事業をすることになれば將來は相當業績も好轉するものとみられてゐる、更に本府當局に於ては一社に獨占することになれば企業者より積極に流れるとの非難と恐れ極力その監督を嚴にしこれを未然に防ぐことにする模樣である

合併でなく事業の統制
大體方針決定
久保土改常務談

當社と東拓土地改良部の統制問題については昨年からの懸案である

が東拓總裁の更迭その他で進捗しなかつたが、兩者の合併ではないが東拓改良部を引繼ぐまでの話で大體方針が決つたといふことである。まだ何も決定したのではないが、若しも引繼ぐことになれば只さへ人手が多く食ふに困つてゐるのだからこの點は相當考慮せねばなるまい人手は多く仕事は思ふ樣にないのだから困つてゐる

今年の米作豫想
今後の照り次第
平年作をどれ丈上下するか

今年の米作につき農務課の意向を綜合するに大體左の如く、結局平年作千六百萬石からどれだけ出るか乃至は減少するかで、何れにしても千六百萬石と係け離れるやうなことはあるまいと見てゐる

初め京畿道以南、特に南鮮地方は降雨少なく水不足に痛されてゐたが、自然植付も九分通り完了したのでこの點では別に問題はないが氣溫は全鮮的にまだまだ低く過ぎる。何れ近く調査資料が集る筈だから、正確なことはその時改めて發表する。昨年の一千九百萬石に對して、今年は一千五百萬石位しか收穫はあるまいと見てゐる人があるといふのですか?、それは豫定の基礎は誤つてゐる。今から平年作とか凶作とかいふのからして實は間違ひの基で、萬事は今後の照り次第ですよ、只併し今日までの氣候から今後を推測して無理にどれ位の收穫だらうかと聞かれゝば、われわれはマア何れに轉んでも平年作をそう多くは出まいと答へる外はないであらう。凶作で生産者が苦しむよりは、矢張り豐作の方が米價は少し位安くても打撃は痛烈でないやうに思はれる。アーヴア氏は以前一圓二、三十錢も高くなつたので、今まで持ち耐へた人々は一寸儲かつたといへる。籾の貯積や米穀保管の爲めに低資の融通申込み額は成績不良だといふのですか?内地の如きは豫定の半額に過ぎなかつたのであるが、朝鮮は八割五分の申込があつたのですから、別に不成績と見るのは當らない。然も初め低資は、籾石當り六圓として借りて來たのが、その後石當り四圓乃至四圓五十錢に低下したのでそれだけ資金に餘剩を生じたのですから、金額の八割五分を貸付けたことは見方によつては成功ともいへる

運送大合同の完成近づく
有力業者殘らず參加
中間驛の合同も進捗す

朝鮮運送第一次增資總會は二十日午後一時から府內社會館において開かれ、資本金二百二十萬圓を三百五十萬圓に增資されるはずで、第一次合同參加申込の百五十七店(直營驛七十四店中間驛八十三店)のうち八割五分が合同に參加するわけであるが、第二次合同には約二百店の參加を見る模樣でその業態は約五十萬圓と見られてゐる第二次增資總會は今月末若しくは來月上旬開かれる筈で、中野、千秋兩取締役はいづれも廿八日入城の豫定である。合同不參加業者は三百店を超えやうが、その業態は殆んど見るべきものがなく、有力業者は殘らず合同に參加するもので、事實上大合同の完成を見るわけである。なほ二百八十餘の中間驛における合同も從來の朝運代行店と參加店との間に至急行はれ、朝運本社同樣八月一日から新合同店として營業開始の段取を各々進めてゐるが、中間驛の合同方法は大體左の如くなる模樣である

一、合同の組織は驛勢又は資本の大小に應じ株式會社、合資會社組合又は個人經營とすること

二、合同の資本金は驛勢又は將來の事業計畫に基き適當に之を定め現金又は朝運株券その他現物出資とすると但し各店の營業權は朝運本社に讓渡したものにつき本合同に對する出資の目的としないこと、現金出資は總資本金額の四分の一を下らぬこと

三、資本金に對する各店の持分は當事者間の協議によりその割合を定めること

四、本合同に關し當事者間に協定調はざる場合は鐵道當局又は朝運及び通運の選定した裁定者の裁定に一任すること

荷馬車業者が結成して對抗
トラックの脅威に
組合を設けて積荷の統制

京城における荷馬車業者は最近トラックの發達に伴ひ著しくその脅威を受けその生活上不安を感ずるに至つた一面、自家用トラックから荷物を奪はれ積荷に無理を生じ唯一の財産たる馬の生命にも關することが甚だしいのでこれが對抗策として朝鮮荷車組合を設立することになり、十三日午前十一時から公會堂において創立總會を開き趣旨規約、事業規程、役員等を決定したが、組合加入者は約三百名以上(馬一千頭以上)でその事業としては現在荷馬車業者は毎日一定の積荷なく生活が不安であるから組合業者に對しては組合において荷物を統制順番公平に積荷をさせ、將來購買機關を設けて組合員に安價に必需品を提供する計畫であると

圖們線木材運賃割引

朝鮮運送では圖們線新站開始と同時に木材運賃を十一月末まで七千瓩以上三割五分引(總督府認可二十瓩扱)とすることに、同地方の木材業者と今回契約したが、雄基込み總料金現在一瓩當り六十錢を廿九錢に低下せしめる豫定である雄基揚豆滿江流筏材木瓩數は昭和二年三萬九千條瓩、三年七萬四千條瓩、四年五萬三千條瓩、五年二萬七千條瓩、六年豫想は三萬瓩で鐵道運賃は流筏賃に比し高價であることを免れぬが、危險性なく、その他諸多の利便があるので、一萬瓩以上の木材鐵道輸送は容易であらうとみてゐる

鮮銀配當四分据置
總會は廿四日

朝鮮銀行の本年上半期決算事項を附議する定時株主總會は八月廿四日東京支社にて開催するとに決定したが配當は四分据置である

殖銀九分
總會は來月

殖産銀行の本年上半期決算事項を附議する定時株主總會は八月十四日開催の豫定で配當は目下のところ九分据置の模樣である

朝鮮商工會議所設立準備

朝鮮商工會議所設立問題は五月の朝鮮商議聯合會で設立することに決定し、京城仁川兩會議所が準備委員として依託を受け爾來京城商議において右草案作成中のところ十一日脫稿を見るに至つたので、今後右定款原案につき仁川商議と協議の上準備委員としての最後案作成の上十月創立總會開催の豫定

貯銀支店釜山に設置
釜山鎭に出張所

朝鮮貯蓄銀行の釜山支店設置計畫に對し本府理財當局において認可の內諾を與へたので、同行では來る十八日の定時株主總會において決議の上、その準備に着手することになつたが、釜山に支店、釜山鎭に出張所を設くることとし、差當り從來の兩地の代理店より業務の引繼を受けた後支店として開業することになつたが、開業は九月下旬頃となる模樣である

貯銀八分配當
總會は廿八日

朝鮮貯蓄銀行では來る二十八日午前十時より京城銀行集會所において定時株主總會を開き左記議案を附議する

一、第四期營業報告、貸借對照表財産目錄及損益計算書承認の件

二、第四期利益金分配案議決の件(配當年八分)

三、釜山府に支店及出張所設置に關する件

四、定款變更の件

五、監査役三名任期滿了に付改選の件(現監査役飯本廣次郎、木村雄次、金季洙の三氏重任の見込み)

▲京城手形交換(十三日)
枚數 九、〇四六枚
金額 一、四五九、九九六圓

鮮銀對外爲替建値(十三日)
倫敦 二志〇片十六分五
紐育 四十九弗八分三
上海 [illegible]

鮮銀帳尻(十一日)
[illegible]

日銀帳尻(十一日)
[illegible]

海外經濟電報
倫敦銀塊 二三片一六分三 [illegible]
米 [illegible]
印 [illegible]
スチール株 九六弗二分一
アナコンダ株 二五弗八分一
日米爲替 四九弗一〇〇分三八
英米爲替 四弗八六仙三三分二一
紐育銀塊 二八仙八分三

東京コール
翌日拂 五厘 より一錢
無條件 五厘 より一錢
普通 五厘 より一錢

落穗

鮮銀木店支配人に古川君が據つてから本店の營業は逐次發展し一流商人に對する取引は兩三年前から著しい進展ぶりを見せてゐる▲ところがこの古田君、なかなかやかましい男で、不良筋は徹底的に排除する方針のいゝ取引先には思ひ切つた援助もおしまぬ▲故原敬に髣髴たる白頭、額には眞一文字の橫皺をよせ、銀行屋には珍しい風貌を備へてゐるが、常人の言ふことに▲俺の顏の筋は德川家康と同じで平時は凡みたりだが、一朝緩急に際會せばそれこそ昇天の相だよ、京城財界の銀行やなどになつたのが一生の不覺、若し政治家にでもなつてゐたら……と時々疇躇をもらすところ、他愛なき限り

株式

外電安に軟化下澁り 後場急反落
獨逸時局懸念さる

前場 十一日は浮動裡に揉み合ひ後場は大新が一齊軟化して底意頑健振りを見せた模樣、休日明けの今日は海外材料の不安に軟化を睨めて東新百四十三圓八十錢と二圓八十錢安大新七十五圓八十錢と二圓十錢安に始り歩みに東新は二圓五十錢と一段軟化を見せたが後阪地の強調に小縮つて八十錢から三圓ドタと戻り、引際三圓五十錢と戻り止め、大新は歩みに五十錢もつけられたが後六十錢と小縮り引際六圓四十錢と高値引に戻り止めた、この外京取は十七圓十錢と十錢安に始まつたが後出來不申、これを十一日止値に比すれば東新一圓九十錢安、大新一圓五十錢安京取十錢安であつた

後場 外電安に獨逸時局懸念も加り一齊軟化し前場々小縮りに戻り止めた氣先、後場は東新百四十三圓六十錢と卅錢安乍ら大新七十五圓四十錢と同率に始り後阪地軟化に東新は歩みに三圓五十錢から二圓丁へ反落し、更に二圓五十錢から二圓丁へ反落し阪地の百四十圓割れに更に百四十圓三十錢と暴落し大新又五圓二十錢と引緩んで期棚の如く大引した

獨逸時局懸念
下値を鍛鍊か

獨逸の緊急財政狀態を救濟すべき融資を求むるため、獨逸國立銀行に對するクレヂット擴大の件につき交渉中の處、佛國當局が獨逸側條件を拒否したため、獨逸當局は目下緊急會議を開いて財政危機の切拔け策を講究中だが一方獨逸ファシスト黨首ヒットラーとヒューゲンベルグ一派の最左翼提携成立して政情の不安も加り國立銀行

東京公債市況

東京國債市場正午氣配甲號五分利九八、三○▲第二回五分利九七、一○▲一二回四分利八四、二五▲佛貨四分利八〇▲二十二年もの九九、五〇▲廿八年もの九九、〇〇

京取前場手口

▲京取 買方白井〇〇▲賣方新田六〇▲買方松山七〇立山一六〇▲ [illegible]

本玉

十三日前場迄における當地短期主要株取組高は九千四十枚にしてうち百枚以上の建玉內容は左の如くであつた

東新 賣方京證七〇立山五〇立山七〇▲買方白井 [illegible]

ドイツ大銀行支拂停止決定

【ベルリン十三日發電報通信】ドイツにおける大銀行の一たるダルムシタッテルウント、ナショナル銀行は十三日より支拂停止に決定した

依然保合場が
押目は買れん

ソーヴア發氣第二期に入つた相場は十圓棒下げ後の半値戻し小往來に終始保合を續けてゐるが、低金利の支柱底堅く、金融緩慢は愈よ助長せられ、英蘭銀行利下說に絡んで日銀利下げ說も買ひ思惑を促進し、

休日前の相場は持合の買戻入鞘も不感症に好轉し殊に大株が上場理事長の後任說に片岡直溫氏後任說が傳へられ大新の俄然硬化となり阪地七十八圓丁當地七十七圓九十錢の新高値示現に氣迷ひ氣味の他株の人氣を見せたが、今朝は海外材料の波調に大新の波調内空となり他株又一齊反落した押目買期に後期々小縮りに戻り押合した

つよきよわき

株式 休日前大新獨歩高につられて小反騰した株も今朝外電安に軟化す

▲理事長問題もさることながら業績と値かさみ割安から買人氣を集中してゐる

▲獨逸の金融恐慌は政局不安と相まつて英蘭銀行利下げ說さも吹き飛しアーヴア提案の倖效に水をさす

▲更に外電はプロシヤ政府の株式取引停止と大銀行の支拂停止を報じて一抹の暗翳を投げかけてゐる

▲しかしこれには米國が斡旋を講じやうし低金利の支持は大體堅調と見られるから、こゝ當分相場は先きの十圓棒下げの半値戻し

期米 頭上の好轉で足元重れた相場も今日は又冷氣とか正米高等でピンと引返し保健振りを見るに至つた

▲これからの相場はそのひくへ 十十は淨いた沈んだりするので天候や氣溫の具合で三十円や五十圓の違いは勿論、相場は見通しが付かない

▲然し內鮮共に順調は好くても又七月一日の殘存米は前年より四百萬石以上の增加が發表されても大した反撥はなくして少し冷氣でも催すとヨリ以上のピンとうとする事はそれだけ相場自體に上げの彈力性が未だ強いと見る事も出來るのである

▲殊にこれを仕手關係から見ても買方の方に有力者の顏振りが多くてもつともそれらしい相場を出現しない事を思ふと今が買玉のいゝ仕込み所かも知れない

本年の作柄觀
平年作程度か

全鮮的にはまだ植付も完全に終了しない今日作柄の豫想を述べる事は困難は勿論なるも朝鮮の作柄は過去の例に徴すると作付の成績如何によつて豐凶の程度も七分通りは決ることになつて居る從つて本年の植付け情況から之れを判斷して見ると中部から北鮮・西鮮方面にかけては大底六月一杯に終了し其後の用水においても潤澤で良好の方といふの外なきも南鮮地方では雨量不足勝ちで今だ以つて植付けが行はれて居るといふ狀態

期米(十三日)

◎仁川

	當限	中限	先限
前場	[illegible]	[illegible]	[illegible]
一	[illegible]	[illegible]	[illegible]
二	[illegible]	[illegible]	[illegible]
三	[illegible]	[illegible]	[illegible]
四	[illegible]	[illegible]	[illegible]
五	[illegible]	[illegible]	[illegible]
六	[illegible]	[illegible]	[illegible]
七	[illegible]	[illegible]	[illegible]
八	[illegible]	[illegible]	[illegible]
九	[illegible]	[illegible]	[illegible]
十	[illegible]	[illegible]	[illegible]
後場	[illegible]	[illegible]	[illegible]
一	[illegible]	[illegible]	[illegible]
二	[illegible]	[illegible]	[illegible]
三	[illegible]	[illegible]	[illegible]
四	[illegible]	[illegible]	[illegible]
五	[illegible]	[illegible]	[illegible]
六	[illegible]	[illegible]	[illegible]
七	[illegible]	[illegible]	[illegible]
帳入値段	[illegible]	[illegible]	[illegible]
値組高(石)	[illegible]	[illegible]	[illegible]
出來高	[illegible]	累計 [illegible]	[illegible]

◇東京

	當限	中限	先限
前場 寄	[illegible]	[illegible]	[illegible]
止め	[illegible]	[illegible]	[illegible]
後場 寄	[illegible]	[illegible]	[illegible]
止め	[illegible]	[illegible]	[illegible]

◇大阪 [illegible]
◇兵庫 [illegible]
◇下關 [illegible]
◇桑名 [illegible]
鮮內延べ [illegible]
引アト 五十八錢

◇京城 ◇釜山 ◇大邱 ◇群山 ◇木浦

限月	前寄	前止	後寄	後止
七中	[illegible]	[illegible]	[illegible]	[illegible]
七末	[illegible]	[illegible]	[illegible]	[illegible]
八中	[illegible]	[illegible]	[illegible]	[illegible]
八末	[illegible]	[illegible]	[illegible]	[illegible]

大阪期米喰合
◇鮮米銀(十三日) [illegible]

株式(七月十三日)

京取短期

銘柄		寄付	大引	高値	安値
京取	前	[illegible]	[illegible]	[illegible]	[illegible]
	後	[illegible]	[illegible]	[illegible]	[illegible]
鐘新	前	[illegible]	[illegible]	[illegible]	[illegible]
	後	[illegible]	[illegible]	[illegible]	[illegible]
大新	前	[illegible]	[illegible]	[illegible]	[illegible]
	後	[illegible]	[illegible]	[illegible]	[illegible]
安取	前	[illegible]	[illegible]	[illegible]	[illegible]
	後	[illegible]	[illegible]	[illegible]	[illegible]
東新	前	[illegible]	[illegible]	[illegible]	[illegible]
	後	[illegible]	[illegible]	[illegible]	[illegible]

限定と日步

銘柄	限定	日步	代引
京取	[illegible]	[illegible]	[illegible]
仁取	[illegible]	[illegible]	[illegible]
鐘新	[illegible]	[illegible]	[illegible]
大新	[illegible]	[illegible]	[illegible]
安取	[illegible]	[illegible]	[illegible]
東新	[illegible]	[illegible]	[illegible]

短期建玉數

銘柄	賣方	買方	出來高
京取	[illegible]	[illegible]	[illegible]
大新	[illegible]	[illegible]	[illegible]
鐘新	[illegible]	[illegible]	[illegible]
東新	[illegible]	[illegible]	[illegible]
仁取	[illegible]	[illegible]	[illegible]
安取	[illegible]	[illegible]	[illegible]

短期 累計 [illegible]枚
長期 累計 [illegible]枚
常日 [illegible]枚

京株現物市價

銘柄	寄付	大引	高値	安値
東新前	[illegible]	[illegible]	[illegible]	[illegible]
東新後	[illegible]	[illegible]	[illegible]	[illegible]

大株短期

銘柄		寄付	大引	高値	安値
大新	前	[illegible]	[illegible]	[illegible]	[illegible]
	後	[illegible]	[illegible]	[illegible]	[illegible]
鐘新	前	[illegible]	[illegible]	[illegible]	[illegible]
	後	[illegible]	[illegible]	[illegible]	[illegible]
日産	前	[illegible]	[illegible]	[illegible]	[illegible]
	後	[illegible]	[illegible]	[illegible]	[illegible]
東新	前	[illegible]	[illegible]	[illegible]	[illegible]
	後	[illegible]	[illegible]	[illegible]	[illegible]
日魯	前	[illegible]	[illegible]	[illegible]	[illegible]
	後	[illegible]	[illegible]	[illegible]	[illegible]

大株長期

銘柄	前寄	前引	後寄	後引
大新	[illegible]	[illegible]	[illegible]	[illegible]
同新	[illegible]	[illegible]	[illegible]	[illegible]
日窒	[illegible]	[illegible]	[illegible]	[illegible]
同新	[illegible]	[illegible]	[illegible]	[illegible]
郵船	[illegible]	[illegible]	[illegible]	[illegible]
同新	[illegible]	[illegible]	[illegible]	[illegible]
鐘紡	[illegible]	[illegible]	[illegible]	[illegible]
同新	[illegible]	[illegible]	[illegible]	[illegible]
日魯	[illegible]	[illegible]	[illegible]	[illegible]
東株	[illegible]	[illegible]	[illegible]	[illegible]
同新	[illegible]	[illegible]	[illegible]	[illegible]
東紡	[illegible]	[illegible]	[illegible]	[illegible]
同新	[illegible]	[illegible]	[illegible]	[illegible]

安東株式 [illegible]

日本 前寄 [illegible] 後寄 [illegible] 前引 [illegible] 後引 [illegible]

京現株

銘柄	前	後
京株	[illegible]	[illegible]
同新	[illegible]	[illegible]
鮮銀	[illegible]	[illegible]
同新	[illegible]	[illegible]
殖銀	[illegible]	[illegible]
同新	[illegible]	[illegible]
京電	[illegible]	[illegible]
東拓	[illegible]	[illegible]
同新	[illegible]	[illegible]
京紡	[illegible]	[illegible]
日石	[illegible]	[illegible]
瓦斯	[illegible]	[illegible]

市況(十三日)

◇大阪綿花 [illegible]
◇大阪綿絲 [illegible]
大阪市中綿絲

限月	寄付	前引	後場	前引
七月限	[illegible]	[illegible]	[illegible]	[illegible]
八月限	[illegible]	[illegible]	[illegible]	[illegible]
九月限	[illegible]	[illegible]	[illegible]	[illegible]
十月限	[illegible]	[illegible]	[illegible]	[illegible]
十一月限	[illegible]	[illegible]	[illegible]	[illegible]
十二月限	[illegible]	[illegible]	[illegible]	[illegible]
一月限	[illegible]	[illegible]	[illegible]	[illegible]

ストリクト・ミドリング 七六 [illegible]
ブローチ 同 [illegible]
ベンゴール 同 [illegible]

◇鐘紡新 [illegible]
◇大阪期米喰合 [illegible]

◇大豆 [illegible]
◇豆粕 [illegible]
◇油 [illegible]
◇砂糖 [illegible]
大阪砂糖現物 [illegible]
日糖(S.T.)現物 [illegible] 臺灣市價 十七圓七十八錢
海外砂糖市況 キユーバー粗糖 休 ジャワ糖 八ギルダ八分ノ一 倫敦 六仙六片丁
大連特産相場 ◎現物豆粕 六一〇圓 [illegible]

冷天候で上放る
後仲備に保合

休日明け稍々氣配り模樣に折柄今朝の寒しき冷氣迎へと相俟つて、內地の一切高に買氣を刺戟して當六圓五十四錢中出來す先七圓四十五錢と上放れに寄付き共鼻賣方の引物も手傳ふて四十九錢から六十錢六と更に吹き上げしも戾りは買方の利喰ひや正米の不賣れに依る賣物を呼びアトは五十錢台に伸備んで逐前保合を繰返しなるも底意は堅調に前場を終つた

後場 冷氣に買人氣集り前場仲備に終つた氣先、後場は一圓先銀十七圓五十三錢と小

材料は目先種切れ

當面の材料を見ると硬軟双方が往目せし七月一日現在の全國殘存米高は既に一般が豫想してゐた數字と大差ないので市場の人氣を惹くせしむるに足らないし又南鮮の天候も南鮮方面の一部に未だ植付不足のため植付を完了しない所があるも中部から北部西鮮方面にかけては大底六月一杯に終了し其の後の用水に對しても南鮮の潤澤に何等悲觀すべき點はないと云ふ狀態であるから之れを大局的に見ると早魃を買ふ程の事もなければ又好轉で賣叩くわけにも行かない立場であるその他正米市價にしても相殘らず賣れすべきはずで閑散を極めて居り又一時ピンついた環境もこの頃は行き惱みといふ形で目先仕手の氣を唆るべき何物もなく材料は種切れといふ情勢であるから相場も此邊はどちらに動いても未だ大きく見る事は出來ないといふ向が多い

京城延べ
環境高に健調歩

前場 休日前は環境不透明に氣迷ひ小浮動裡に保合調を辿り引際小締つた氣先、今朝は天候懸念から阪仁の硬化に、第一回八中不申、八米十七圓三錢と始り、地合健りに五錢と小締つて止め、後再び十七錢と戾り六圓は更に十八錢と小締り戻り止めた、なほ寄引値算定出來高左の如し

寄引値 一回八米一七〇三…〇五 二回八米一七〇九…一七三同八中一七〇五八米一七一六…一七 四回八中一七〇五八米一七一四 一六五回八米一七一七…一七六 回八中一七〇七八米一七一七…一八

後場 環境高に健歩調を辿つた氣先後場は阪仁の軟調に一回十六錢と始り二回十七錢もつけられたが三回十五錢と小緩み期棚の如く大引した

京定 七中一六六〇七末一六九〇 八中一七一〇八米一七二〇

出來高 二萬二千八百石

正米

京城 一等精白米十二圓五十錢鮮白米十五圓五十錢丸キ合格玄米三等十六圓五十錢四等十六圓二十錢今摺玄米十十四圓九十錢下十三圓五十錢籾十四錢四中四錢二下四錢

大豆 館山十圓八十錢長淵十圓卅錢鎭川十圓卅錢原十圓卅錢

仁川 丸キ角千丸千石拔三等十六圓五十錢四等十六圓二十錢不拔三等十六圓十錢四等十五圓七十錢九マ不拔四等十五圓五十錢等外米十五圓一等白米九仁印六圓九十錢籾收良籾四錢三厘在來籾四錢二厘で何れも休日前より二三十錢高である

釜山 連續的の降雨に出廻り は閑散期の爲め極めて尠なく今朝各地高を移して賣物薄の折柄精米所地場筋買向きの買ひに三百二十八叺の取引があつたが高値一錢に低減され前値の保合ひにて慶南穀良三等十六圓八十錢四等十六圓六十錢無格十五圓五十錢等外十四圓六十錢見當を唱へた

木浦 植付は樂觀の買餘きに一巡模樣に産地引縮り移出筋目先手當と地方よりの買花に市況活氣を呈すも賣物薄に人氣昂騰し角ゼニ等十六圓六十錢四等十六圓二十錢と四十錢方高であつた

作柄懸念で買人氣喚起

本年の氣候が一般に順調でない事はこれまでに徴しても明かである と同時に最近は又復內地の鮮米倉庫に於いて氣溫が寒さを覺へると云ふ狀態であつた從つて今朝は東京を筆頭に大阪から當市場に及び冷氣に依る作柄懸念の買物を喚起して相場は再び氣配り模樣を見るに至つたもので暫ぐ冷氣も尚續くとせば益々引締るのものでないかと見られてゐる

冷氣止米高に
南鮮筋稍退去

南鮮地方の延市場に比較すると當所調品の市場にあるため群、方面からは同地延市場との鞘取的賣物が當市場に相當往され中には丸セ米の採算が出合ふのを幸に現物を賣附けては當市場の先物に賣繋ぐ者もあり三回通して七歩は南鮮方面の採算賣りといふ形になつてゐたが最近では正米が存外下げ澁るのみならず氣溫が著しく低下して稻の發育が懸念されるに至つたので今朝邊りは南鮮筋も稍退去の氣味で賣物より寧ろ買注文の方が多い模樣で丸ヤや氣店筋が連節好く買ふたのは主に斯ふした引物と見られてゐる

仁川期米 大 ジンセン マルダイトリヒキテン 期米部 長一八〇・七〇〇番 正米部 二五二番

東雲小唄 [157]
淡路呼潮作 神保朋世畫

惡魔の手 (十)

ふく錢は、そこでギロッと眼玉を光らせながら、

『おいッ』と鋭く『こゝにうはの纖次といふ、おかしな野郎がゐたはずだが』といひかけると、

『纖の字か。それなら、それ、こゝにおとなしく寢入つてゐるよ』

『ね?』

『退けッ』

と、愛三郎がたゞちに代つた。そして、纖次の死骸をじつと見詰めながら、

『これ、地獄市とやら』

『へい』

『纖次はひとりでこれへ參つたか?』

『左樣で御座います』

などと、地獄市、もみ手をしながら俺くまでも白を切つたもので

『むう……全くそれに相違ないか下手に嘘を吐くと家探しをするぞッ。纖次がここに隠れてゐる以上捕者の妹闇枝も、たしかにこれへ來てゐるはずであるが……?』

『しかと』

『へい。何度繰返しても同じことで御座います』

『知りませぬ。全く――』

『はて?』

愛三郎は、小首をひねりながらジロッとそのあたりを見渡した。

しかし當の闇枝は、黑あんくへたる秘密の地下室にその頃すでに正氣を失つてゐた。愛三郎はさすがにそこまでは氣がつかなかつた。

さうして、ドゝのつまり、六之助同樣みごと一杯喰はされてしまつた。

『鐵五郎、これやいけない。駄目らしい』

『なる程ねッ――本當かえ。えッ地獄の爺ッあん!』

『爺がおめえに嘘をいふものか。』

やがて夕風が寒く吹きはじめると『どれ、これからちよつと樓臺の盤天下まで――』とつぶやいた。間もなく外出の身仕度をして起つた地獄市。あたりに氣を配りながら、住居の裏口から、いましもそつと飛出さうとすると、折柄ふいに、

『おい、爺ッあん!』

『誰、誰だ?』と地獄市。さすがにギヨッとすると、

『俺だ。メリケン辰だ』

『何だ、辰かえ』

『さうよ。はゝゝ』と凄く、十八番のピストル片手に、物陰から ヌッとその全身を現しながら

『なアおい、地獄市。お互に惡黨仲間だ。へんに廻りくどい科白は拔きにして、ざつくばらんに改めてひとつ相談をしようぢやアねえか』

『相談?はて、どんな相談だ?』

『まだそんな……うふッ、さて爺ッ作際の惡い爺だ。闇枝の身柄をさつて此方へ。なッ、おい爺ッあん!』

お前と俺とは、兄弟分とか何とか云つた時代もある仲だ。知つてるりや知つてゐる、見たら見たと正直に云ふ。何のおめえ、口に税がかかるわけでもなし……』

『しかし、鐵だ――はアて可怪しい先刻たしか若い女の悲鳴をきいたがなア?』

『鐵、このへんには性の惡い狐がゐるんだぜ』

『何を云やがる』

しかし結局手ぶらで引揚げるよりほかに策がなかつた。やがてふたりは足音さびしく出て行つた。地獄市の市兵衛、そのうしろ姿を冷たくじつと見送りながら、

『甘え野郎があればあるものだ。うフッ、フゝゝ』

その中に何時しか正午も過ぎて

第八千四百八十七號　（明治卅九年八月十日第三種郵便物認可）　（火曜日）　THE KEIJO NIPPO　昭和六年七月十四日　（皇紀二千五百九十一年）

京城日報　朝刊

バッドガール

デルマー女史作　牧逸馬譯

紐育の屋根裏に起った友愛結婚問題は？

男と女が簡單に出逢つて簡單に戀をして、女は直ぐに姙娠した。さてこのお腹の子供を、どうするかといふところにこの小說のイットがある。女はタイピスト、男はラヂオ職工だつた。彼等の戀は朗らかであつたが、

彼と彼女が共にプロレタリアであつたといふところにある。戀をして子供を孕んで、眼にあまる苦勞をしたからといふので、彼女が不良少女だと非難されるのなら、一體、ブルヂョアの不良マダムなどはどういふ事になるのか？ 潑溂と見るからに清純な職業婦人がバッドガールなら、吾等は敢然バッドガールをこそ愛さうではないか。名もなき市井の一少女の友愛結婚を題材にして、現代社會機構の欠陷を痛烈に暴露した名小說がこれである。

發賣即日 四十版突破

賣れる　賣れる　無暗に賣れる

全米の戀人ヴイニア・デルマー女史は、今や世界の戀人として華々しく登場した。彼女は單なる一職業婦人に過ぎない。然かもこの一作品によつて假然世界中の人氣を浚つて仕舞つた。世に眞實ほど尊といものはない。何の作意も自惚れもなく、たゞあるがまゝの現實を投げつけたのが、このセンセイションを捲き起したのだ。さう言へば西部戰線で書いたルマルクも一兵卒に過ぎなかつたのだ。かれとこれとを思ひ比べて吾等は深い感激に打たれる。いまの世の中で一番楽しくてミジメなものは何か？ 蓋し人淚なくして讀み得ない體驗小說！

定價 一圓七拾錢（送料內地十二錢）　四六判 上製函入 六八二頁

全世界を愕かした產兒制限小說

中央公論社　東京驛前丸ビル五階　振替口座東京三四番

全鮮讀者サービス

日本評論社主催

特選名著 半價提供

この各篇良著がどれも半額好機再び來らず

鮮讀全書界に於ける空前絶後の大快擧

時事問題講座（四六判總布裝上製本函入 一册五〇錢）

著者	書目
土方成美	金解禁
小川郷太郎	國債整理
大口喜六	財政整理
太田正孝	關稅と貿易
牧野輝智	國際貸借
山中篤太郎	地方財政
吉野作造	對支問題
尾崎行雄	軍備制限問題
河津暹	中小商工問題
安部磯雄	失業問題
波邊鐵藏	產業合理化

社會科學叢書

著者	書目	定價
本位田祥男	英國經濟史要	一・〇〇
土田杏村	社會哲學	一・〇〇
堀經夫	リカアド派社會主義	〇・九〇
高柳賢三	法律哲學	〇・九〇
山川均	社會主義ソヴエート共和國同盟の現勢	一・〇〇
波多野鼎	社會思想史概說	一・〇〇
高田保馬	經濟學	一・〇〇
小松堅太郎	社會學概論	一・〇〇
高畠素之	地代思想史	一・〇〇
上田貞次郎	株式會社論	〇・八〇
波多野鼎	新カント派社會主義	〇・八〇
蠟山政道	行政學總論	一・二〇
藤井悌	各國の社會黨・共產黨・勞働黨	一・二〇
小林良正	ドイツ經濟史要	一・〇〇
荒木光太郎	墺太利學派經濟學	一・〇〇
新明正道	獨逸社會學	一・〇〇
三谷隆正	國家哲學	〇・九〇
小野清一郎	法律思想史概說	〇・七〇
山川均	インタナショナルの歷史	〇・九〇
田邊忠男	勞働組合運動	一・〇〇
土田杏村	ユートピア社會主義	〇・七〇
藤井悌	ファッシズム	〇・九〇
美濃部達吉	人權宣言論	一・二〇
アモン	正統派經濟學	一・二〇

現代產業叢書

卷數	書目
第一卷	窯業・鑛業編
第二卷	金融・保險編
第三卷	商業・交通編
第四卷	工業編（上卷）
第五卷	工業編（下卷）
第六卷	世界產業圖
第七卷	日本經濟大圖表

各册特價 壹圓五十錢

自然科學

著者	書目	定價
鈴木穗二	森林の生理	二・五〇
小南又一郎	飲酒と犯罪及禁酒	一・五〇
土屋榮吉		
中瀨古六郎	近代化學概觀	二・〇〇
岩崎重三	農業地質學	[illegible]
入谷武夫	窯業研究法	[illegible]
野滿隆治	海洋學	[illegible]
池田芳郎	美しき高電壓の現象	二・五〇

財政・經濟

著者	書目	定價
土方成美	我國民經濟と財政	二・二〇
同	社會經濟批判	一・八〇
深井英五	通貨調節論	三・〇〇
深井英五	通貨問題としての金解禁	一・八〇
山室宗文	我國の金融市場（正編）	二・三〇
山室宗文	我國の金融市場（續編）	二・三〇
牧野輝智	貨幣學の實證的研究	三・五〇
稻爪明男	貨幣理論	三・五〇
カアル・クニース 山口正吾	貨幣論	三・〇〇
カッセル 田村敏郎	世界の貨幣問題	一・五〇
モールトン 里見英於菟		
山本米治	貨幣錯覺	一・五〇
上山滿之進	戰爭と硬貨	三・〇〇
小林丑三郎	批判經濟學	三・五〇
前田繁一	庶民金融	三・五〇

其他

著者	書目	定價
シュルター 東京政治經濟研究所	經濟調査の仕方	〇・八〇
吉野信次	我國工業の合理化	一・〇〇
田村市郎	經濟統計學	二・〇〇
勝田貞次	財界はどうなる	一・二〇
向井鹿松	商業の合理化	三・〇〇
佐藤安之助	滿蒙問題を中心とする日支關係	〇・八〇
カウツキー 藤井悌	唯物史觀 第一册 精神と世界	二・〇〇
高田保馬	勞働價値說の吟味	一・五〇
平川三代治	純粹經濟學入門	一・八〇
土方成美	日本經濟研究（上下附錄）	[illegible]
東京政治經濟研究所	政治經濟年鑑 昭和六年版	二・〇〇
前田繁一	新經濟街頭 附錄經濟用語辭典	三・〇〇
渡邊良吉	印刷工業	[illegible]
馬場敬治	經營學方法論	[illegible]

社會關係の圖書一九點、政治外交關係一〇點、農村關係九點、讀本シリーズ類七點、小說類一四點、隨筆、紀行、新聞、關係二六點、この外最新刊鶴見祐輔著『現代米國論』福永菊助著『挑むありか』石井滿著『女人極樂編』の五點新に追加。

右何れも定價の半額、法律全集缺本は本社にて責任補充す。

現代法學全集

番號	著者	書目	定價
1	穗積重遠外	法學入門	[illegible]
2	我妻榮外	民法總則	[illegible]
3	上杉愼吉外	憲法各論	[illegible]
4	三潴信三外	契約論	[illegible]
5	立作太郎外	平時國際法論	[illegible]
6	末弘嚴太郎外	債權總論	[illegible]
7	野村淳治外	行政法	[illegible]
8	田中耕太郎外	手形法	[illegible]
9	美濃部達吉外	行政裁判法	[illegible]
10	細川幸長外	刑法	[illegible]
11	佐竹三吾外	鐵道營業法	[illegible]
12	中島弘道外	非訟事件手續法	[illegible]
13	松本烝治外	會社法	[illegible]
14	遠藤俊一外	電氣事業法	[illegible]
15	宮澤俊義外	衆議院選擧法	[illegible]
16	松波仁一郎外	海法	[illegible]
17	入江昆外	銀行法	[illegible]
18	平田慶吉外	鑛業法	[illegible]
19	杉之原舜一外	不動產登記法	[illegible]
20	加藤正治外	破產法	[illegible]
21	青山衆司外	保險法	[illegible]
22	三浦周行外	法制史	[illegible]
23	岸信介外	取引所法	[illegible]
24	武文秀外	河川法	[illegible]
25	武井群嗣外	土地收用法	[illegible]
26	竹田陽然良外	海商法	[illegible]
27	池田七郎外	都市計畫法	[illegible]
28	藤野惠外	社會行政	[illegible]
29	勝村專一外	著作權法	[illegible]
30	牧野英一外	法律辯話	[illegible]
31	小野清一郎外	刑事訴訟法	[illegible]
32	石黑武重外	漁業法	[illegible]
33	大森洪太外	人事訴訟手續法	[illegible]
34	山田三良外	國際私法	[illegible]
35	野間海造外	農業法	[illegible]
36	安達祥三外	商標法	[illegible]
37	三宅正太郎外	治安維持法	[illegible]
38	竹田省外	商行爲法	[illegible]

但上製は豫約價賣價に付特價は五十錢です

明治文化全集

著者	書目	定價
石川三四郎	社會運動史	[illegible]
瀧本誠一	日本經濟思想史	[illegible]
本位田祥男	協同組合論	[illegible]
松平齊光	フランス政治思想史	[illegible]
今中次麿	政治政策學	[illegible]
汐見三郎	財政統計	[illegible]
猪爪明男	英國の株式銀行	[illegible]

編輯代表 法學博士 吉野作造 全二十四卷

卷數	書目
第一卷	皇室篇
第二卷	正史篇（上）
第三卷	正史篇（下）
第四卷	憲政篇
第五卷	自由民權篇
第六卷	外交篇
第七卷	政治篇
第八卷	法律篇
第九卷	經濟篇
第十卷	教育篇
第十一卷	宗教篇
第十二卷	文學藝術篇
第十三卷	時事小說篇
第十四卷	翻譯文藝篇
第十五卷	思想篇
第十六卷	外國文化篇
第十七卷	新聞篇
第十八卷	雜誌篇
第十九卷	風俗篇
第二十卷	文明開化篇
第二十一卷	社會篇
第二十二卷	雜史篇
第二十三卷	軍事・交通篇
第二十四卷	科學篇

特裝菊大判總クロース持製。八ポ二段組。挿畫豐富。一册約六百頁。定價一册四圓（特價二圓）

（無題の書目）

著者	書目	定價
高橋龜吉	日本資本主義發達史	二・八〇
猪谷善一	日本資本主義	三・〇〇
小島精一	恐慌と獨占	一・八〇
小島精一	英國產業組織論	二・五〇
小島昌太郎	交通經濟論	二・五〇
馬場敬治	產業經營理論	四・〇〇
向井鹿松	新經營者學	一・〇〇
下田將美	世界經濟の革新運動	一・二五
大阪朝日新聞經濟部編	增補縮刷 商賣うらおもて	一・三〇
大阪每日新聞・東京日日新聞エコノミスト編	日本金融資本戰	一・〇〇
小島精一	モルガン王國	一・八〇
中川友長	統計研究法の基礎	二・八〇
東京朝日新聞經濟部編	增補改訂 通俗財話	一・〇〇
東京日日新聞經濟部編	卓を圍んで	二・〇〇
太田正孝	經濟その折々	一・八〇
瀧本誠一	乞食袋	二・〇〇
瀧本誠一	日本經濟典籍考	三・八〇
小林丑三郎	經濟思想及學說史	三・五〇
松好貞夫	土佐藩經濟史研究	三・五〇
ブライス 石渡六三郎	英國經濟學史	二・〇〇
土方成美	財政學講義（上卷）	三・五〇
青木得三	日本國債論	二・〇〇
ダルトン 稻井臨三	財政學	二・二〇
中川與之助	財政現象の研究	一・〇〇
白柳秀湖	財界太平記	二・〇〇
白柳秀湖	續財界太平記	二・〇〇
神戸正雄外	經濟學研究（經濟篇）	三・〇〇
明石照男外	經濟學研究（金融篇）	三・〇〇
山本粂太郎	經濟國策の提唱	〇・八〇
菅野和太郎	日本商業史	一・八〇
佐藤寬次	肥料問題研究	二・五〇
三土忠造	經濟非常時の正視	〇・五〇

半價圖書目錄 期間中現品即賣店に備附けてありますから自由に御請求下さい

期間中現品即賣店
京城 大阪屋號書店　同 日韓書房　同 金城堂書店　同 至誠堂　同 彰文堂書店　同 東光堂書店　同 東京堂書店　同 高山書店　同 群書堂　同 勉強堂書店　同 巖松堂京城店　同 文光堂　同 金剛堂書店　同 三越書籍部　仁川 日進堂　[illegible]州 ハカマタ商會

期間 自七月十日 至七月廿五日

主催 日本評論社　後援 京城日報社

大田 鈴木書店　群山 石見屋商會書籍部　全州 大正堂書店　木浦 文盛堂　大邱 大邱玉村書店　馬山 福屋書店　釜山 博文堂　海州 金港堂　平壤 文鮮堂　新義州 文明堂　咸興 王置支店　鎭南浦 ウエキ書籍部　元山 大谷商店書籍部　清津 中屋書店　羅南 北光館

現品配給所 京城 大阪屋號書店 日韓書房

脚氣 脚氣

三共の藥品

オリザニン

ヴィタミンBの世界的始祖

1. 各型の脚氣及乳兒脚氣の治療と豫防に
1. 小兒の發育不良及び一般榮養障碍、食慾不振に
1. 惡阻並に姙婦及產婦の便祕に
1. 病中及病後恢復期にある者等に

包裝 粉末、錠、越幾斯、注射液の各種あり

說明書進呈

東京・室町 三共株式會社 大阪・臺北・紐育

商業登記公告
[illegible]
全州地方法院

商業登記公告
[illegible]
右昭和六年七月八日登記
全州地方法院群山支廳

法人登記公告
[illegible]
右昭和六年七月拾日登記
平壤地方法院順川出張所

商業登記公告
[illegible]
右昭和六年七月四日登記
平壤地方法院鎭南浦支廳

法人登記公告
[illegible]
右昭和六年七月四日登記
海州地方法院谷山出張所

商業登記公告
[illegible]
右昭和六年七月六日登記
平壤地方法院龍岡出張所

商業登記公告
[illegible]
右昭和六年七月八日登記
平壤地方法院安州支廳

商業登記公告
[illegible]
京城地方法院安城出張所

商業登記公告
[illegible]
金良場出張所

法人及商業登記公告
[illegible]

商業登記公告
[illegible]
京城地方法院利川出張所

商業登記公告
[illegible]
右昭和六年七月六日登記
全州地方法院群山支廳

法人登記公告
[illegible]
右昭和六年七月參日登記
全州地方法院

商業登記公告
[illegible]
右昭和六年七月壹日登記
平壤地方法院黃州出張所

商業登記公告
[illegible]
右昭和六年七月參日登記
全州地方法院錦山出張所

商業登記公告
[illegible]
右昭和六年六月貳拾九日登記
平壤地方法院鎭南浦支廳

商業登記公告
[illegible]

法人及商業登記公告
[illegible]
全州地方法院

商業登記公告
[illegible]
京城地方法院春川支廳

商業登記公告
[illegible]
全州地方法院金堤出張所

商業登記公告
[illegible]
全州地方法院群山支廳

獨逸財政の危機愈よ切迫
十一日以來の善後閣議も遂に決定せずして散會

【ベルリン十三日發電】ドイツが直面せる重大なる財政的危機を救はんとして、十一日午前十一時以來殆ど連續的に開會してゐたブリユーニング內閣の閣議は十三日午前三時卅分に至り終に最終的決定に至らず散會した、しかも外國爲替管理制限の緊急勅令も遂に決定に至らず、ドイツ財政の危機は愈よ切迫するに至つた

總取付を懸念さる

【ベルリン十三日發電】ダルムステツテル銀行が支拂停止したので政府筋では銀行の總取付が起りはせぬかと懸念してゐる、同行の支拂停止は全く寢耳に水であつた

全國債モラ宣言は暫らく見合す

【ベルリン十三日發電】ドイツ閣議は國家に差迫つた最も重大なる經濟危機を回避する爲め十二日夜半を越え今曉まで緊急對策協議を續行したが、最後案たる國債全部に對するモラトリアム宣言案に就ては種々の議論出で結局これだけは目下の形勢においては暫く見合せとすることに意見一致したと稱せられる

佛國の要求は拒絕する外ない
—六時間に亘つた緊急閣議—
危機線上の獨逸

【ベルリン十二日發電】ドイツ政府は十一日夜より十二日朝にかけ六時間の長きに亘り閣議を開き、佛國の要求並に財界危機の緩和方法につき審議するところあつたが、確聞するに、佛國の要求たる
一、豆戰鬪艦建造中止の件
二、獨墺關稅同盟拋棄の件
は共に拒絕の外なしといふに決定した、しかして若し獨逸國立銀行に對する三億ドルのクレヂツトが得られぬ場合にとるべき方法に就いても協議したが、その方法の內には內外債を問はず總ての獨逸國債に對しモラトリアムを宣言するほかなしといふ驚くべき案も含まれてゐると解せられ、形勢は今や最大危機に瀕するに至つた。なほ佛國の要求は前述の如く一應拒絕するに決したが
一、豆戰鬪艦第二艘目の建造は無期延期す
一、獨墺關稅協定の條件變更については佛國と協議して差支へない
との妥協案を閣議で決定したと確聞す

要求を容れるより財政破綻を撰ぶ
悲壯な獨逸の決意

【ベルリン十二日發電】モラトリアム案の實施にも拘らず再び重大なる財政的危機に直面したブリユーニング內閣の緊急閣議の一方政府の賠償委員會、國立銀行理事會および主要銀行家も閣議と併行して別個の重要財政會議を續け、夜に入つて一部の人は閣議に參加し諮問を受けた、國立銀行總裁ルーテル氏は十三日バーゼルの國際決濟銀行に行く豫定であつたが遂にこれを中止し、代りに高級行員を派遣することとなつた、この重大閣議においてブリユーニング內閣は佛國に對する隱忍交涉をなした結果佛國が要求した袖珍戰鬪艦の建造中止獨墺關稅合同禁止等の要求はフランスのドイツに對する恐喝なりと斷然これに讓步しないことに決定したので、この要求を容れるよりは財政的破綻に直面せんことを撰ぶとのドイツ國民多數の希望によるものであるといはる、フランスの要求は又單なる前交涉であるが近く正式提議があると憂慮されてゐる

株式取引所立會休止斷行

【ベルリン十二日發電】ベルリン株式取引所理事會は先週末來の財界の非常なる狀勢に鑑み十二日日曜にも拘らず緊急會議を開き對策協議の結果、取敢ず月曜日から二日間即ち十三、十四の兩日取引所を休場することに決定直ちにその旨公表した、なほベルリン以外の獨逸主要都市の株式取引所十六ケ所乃至十八ケ所も右にならつて立會休止を斷行するものと解せられ他方政府は如何にかして國民的重大經濟危機を回避すべく日曜も午前午後に亘り數次の閣議を開き應急手段の研究決定を急いでゐる

獨逸緊急令發布
D・U・N銀行休業

【ベルリン十三日發電】ドイツ大銀行の一つであるダルムステツテル・ウンド・ナショナル銀行は遂に月曜日朝より休業することとなつた旨公式に發表された。同時に政府は公報を以て左の如く一般に布告した
時局の危急に處する爲政府は緊急令を發布すべく既に大統領ヒンデンブルグ元帥は之に署名した、依て月曜日午前中には之が發布を見る筈であるが右緊急令に依り政府は充分に銀行預金を補償し、銀行業務の靜穩なる遂行を保證するものである
なほ政府はドイツ各銀行の拂出しの困難なる事態に鑑み、月曜日および火曜日の二日間ドイツにある株式および外國貨幣の賣買を禁止すべしとの說明も行はれてゐる

宇垣新總督赴任

(寫眞は東京驛に於て燕號のデツキに立つ宇垣朝鮮總督)

宇垣新朝鮮總督は十一日午前九時發の燕號にて東京驛を多數見送りの裡に華やかに出發、途中伊勢神宮、畝傍及桃山御陵に參拜赴任の途についた

獨逸救濟の用意は充分
米國務次官の聲明

【ワシントン十二日發電】ドイツの重大危機に際しフーヴァ大統領と協議してワシントンに歸來したキヤッスル國務次官はこの點に關し、本日注目すべき聲明をなした
米國各銀行家はドイツの經濟狀態救濟に助力するに充分なる用意を有するものであるが、本問題に關しては歐洲各國中央銀行が率先して具體案を提議することを待つものである
旨を言明して明日の國際決濟銀行會議で同問題が議せられるであらうと語つた

何等の方途も發見し得ない
獨財界の危機について 米大藏省の聲明

【ニユーヨーク十二日發電】アメリカ財務次官オグデン・ミスル氏は十二日夕ニユーヨーク聯邦準備銀行においてドイツ財界救濟に關するアメリカ大藏當局の態度を左の如く聲明した
獨逸財界の危機は誠に重大な事であるが、併しこの際危機脫出策としてアメリカが新になし得べき何等の方途をも余等には見當らない、アメリカはフーヴァ大統領が六月廿日公にせる戰債賠償金モラトリアム案によつて既に獨逸の財政に對し四十億マルクの支出節減を可能ならしめた、只今これ以上同に危機緩和の手段はない

今回の事態は一週間前から豫想
獨逸財界が破壞すると思はぬ 井上藏相語る

【東京電話】ドイツ財界の破局的狀態につき十三日井上藏相は左の如く語る
自分はドイツ今回の事態を一週間前から豫想してゐた。國際的にも過般來之を豫言せられニユーヨーク株式が數日來暴落したのもこの事情を物語るものである。フーヴァ大統領の提案が順序よく運べばこのやうなことはなかつたらうがフランスがアメリカの提案を容れる迄に三週間を要したので斯くドイツ財界は惡化して了つた。即ちフーヴァ大統領は提案を國內的、國外的に承認せしむる爲にドイツ財界の急迫を言明せざるを得なかつたのである。從つて救濟策の遲延とともに對獨不安は極度に高まりドイツの對外金流出は遙かに增加し、國立銀行も遂に兌換不能に陷つたものである。結局ドイツ救濟の實力あるものは米國のみで、またドイツは行詰り上米國に使るのが當然であらう。然しドイツ財界が根本的に破壞するとは思はぬ

鮮滿移駐師團の陸軍首腦部會議
—提案の骨子—

【東京電話】南陸相は十三日朝北海道より歸京し同日午前十時より陸相官邸に南陸相、金谷參謀總長、杉山次官、小磯軍務局長、二宮參謀次長、畑參謀本部第一部長等參集し、首腦部會議を開いたが同會議に提出された內地師團の滿洲移駐案骨子左の如し
滿洲に移駐すべき師團司令部は第十四師團司令部(宇都宮)朝鮮に移駐すべき師團司令部は第十六師團司令部(京都)とする、但し兩師團司令部に隨伴せず全國各師團より聯隊(步兵騎兵砲兵は聯隊、工兵は小隊)を單位として選拔して編制する、尙移駐師團は何れも輜重兵科を附せない
とするものである、從て第十四、第十六兩師團麾下の部隊の中でもそのまゝ殘留するものもあり、又兩師團に屬せぬ部隊でも移駐する部隊がある譯であつて、これが決定までには猶相當の日子を要する模樣であるが、南陸相は十四、五日中に井上藏相と會見し、軍制改革案の內容を具體的に說明し、軍革案の完成につき財政上の諒解を求めることゝなつた

財政上の危機に今迄も屢あつた
歸省の途京城通過の 駐日獨逸大使談

駐日ドイツ大使フオーレツチ氏は夫人、令孃、令息同伴休暇歸省を得て歸國の途十三日夜京城通過した際驛頭には總督府本府外事課長同夫人小田通譯官、同夫人等の出迎あつたが車中出迎への記者に對し左の如く語つた
六週間の休暇を得たので息抜きに歸國する譯です、我國の財政上の危機を救ふためフーヴァ米國大統領の提唱になるモラトリアムの施行であるが、我國は歐洲戰爭以後しばらく財政上の危機に遇ひその都度何等かの方法でこれを切り拔けて來てゐる。モラトリアムの施行はひとり我國のみならず各國にも益する處多いと考へます、これにより全世界の消費力は增加することでせう日獨親善についても從來考へてゐますがその具體的なことについて考へてゐます、歸國の上は私の母校ライプチヒ大學には我國の學生が多いので寄宿舍を設けて寄與する筈です

牛島學務局長の本社來訪

新任學務局長牛島省三氏は前學務課長の案內にて十三日各方面へ新任の挨拶をなしたが同日午後二時半本社にも來訪、挨拶があつた(寫眞は本社貴賓室にて牛島局長)

宇垣新總督晴れの朝鮮入り
山陽ホテルで少憩中感想を語る

【下關電報】宇垣新朝鮮總督は去る十一日令息一雄君および近藤、安井兩秘書官を同伴し、途中伊勢神宮、桃山御陵に參拜し、十三日午後九時四十分官民多數に迎へられて下關着、同十時卅分發關釜連絡船にていよいよ懷かしい朝鮮入りをなしたが、同總督は山陽ホテルに少憩中下關まで出迎への記者に對し感想を左の如く語る
朝鮮統治は是と信じたことは斷々乎として共存共榮の大義に則つて邁進する意氣を持つてゐる、在滿鮮農の同化は當任の上よく考慮して決する考へであるが、在滿八十萬の鮮農を救ふためには大なる決心をもつて當る積りである。今回國庫より支出した十五萬圓は見舞金の意味である、萬寶山事件と朝鮮の衝突事件ははじめから關係はないと思ふ。行政整理は總督府の實情を見た上餘地があれば充分でやる。學務や財政問題はさう急いで解決する必要はない
總督は更に朝鮮事件について
予は赴任途中において朝鮮から每日二つ宛電報を受けとつてゐるが、事件が今や全く靜肅に歸した模樣であるので、破壞の措置した結果だと大いに感謝し、且つ安心してゐる。京都、大阪、神戶などで官民多數の熱誠なる見送りをうけその責任の重且大なるを自覺すると共に、これ等見送りの中に多數の朝鮮人あり、且ついたいけな鮮童までが可愛い姿で送つて與れたのに大いに感動し、朝鮮統治上大きな光明を見出した

今井田總監新任披露宴
十三日朝鮮ホテルに官民五百名を招待

今井田政務總監の新任披露茶話會は既報の如くその第一次は十三日午後三時半より中樞院顧問、參議、銀行會社代表者その他內鮮官民有力者約二百三十名を招待、およびその第二次は同午後四時半より本府並に所屬官署の課長以上、軍部將星等約二百五十名を招待、二回に亘りそれぞれ朝鮮ホテルにおいて開催された 午後三時半一同着席、宴に入るや今井田政務總監は滿場拍手裡に起立、朗らかな聲調を以て
私は先般圖らずも政務總監の大任を拜命し去る七日着任いたしました
就きましてはその御挨拶を兼ねりたいと思ひまして今後公私とも皆樣の御懇情に預りたいと思ひましてお多忙中にも拘らず御來臨を願つた次第であります。實は一々參上御挨拶を申し述べる筈のところその意を得ず、誠に失禮をも顧みず御來臨をお願ひした次第でありますが、各位には御多忙中にも拘らずわざわざ御越し下さいまして有難く厚く御禮申し上げます。私は元より微力短才、大任を拜命してこの任をよく果すことが出來るかどうかを日夜心配してゐる次第でありますが、然し一旦拜命の上は私のあらん限りの力を致して奉公の至誠を盡したいと決心してゐる次第であります、就きましては各位におかれましても今後時と處を問はず私の御援助と御懇情を賜りんことを一重に御願ひする次第であります。私は常々非常に健全なる心身を以て一家睦人同胞が平和なる生活を送ることは人間生活における第一義であり、且つ又最も愉快なことゝ信じて居ります。かゝる信念の下に微力ではありますが聊かでも朝鮮統治の上に盡したいと固く決心して居りますと共に今後における各位の御懇篤なる御指導を仰ぎ半島の天地に此上更に光輝あらしめたいと切望してゐる次第であります
甚だ簡單ではあるがこれを以て御挨拶といたします
との挨拶あり、終て本府事務官これを通譯し、盃を舉げて一同の健康を祝し、これに對して閔丙奭子は一同を代表して同じく總督府事務官の通譯で
甚だ僭越ではありますが一同に代り御禮を申し上げます。政務總監閣下には着任匆々御多忙中にも拘らず本日宴を設けられまして、われわれ一同に懇篤の挨拶を賜り厚く御禮申し上げます
朝鮮は施政以來廿有餘年を閱しましたがその間、民度の進步發達してゐるとは私の申し上げる迄もないことでありますが、然し理想に到達する迄には尙遼遠の感に堪へませぬ、この時に當りまして賢明なる政務總監閣下を迎へ得たことは朝鮮のために誠に喜びに堪へませぬと共に今後益々御健勝を以て何卒朝鮮の爲に御盡力下さいますやう茲に御願ひいたします
との答辭を述べ、午後三時過ぎ和氣靄々裡に散會した。なほ前述の如く同四時半よりも同樣盛大なる茶話會があり五時過ぎ和やかな雰圍氣の裡に散會した(寫眞は同會場)

軍司令官總監を招待

今井田政務總監は十三日午後朝鮮ホテルにおける官民有力者招待茶話會後、午後六時より林軍司令官招待の晩餐會に臨んだ

重光代理公使我回答文手交
十五日王正廷氏と會見の上

【上海十三日發電】朝鮮事件支那側の抗議に對する日本政府の回答は十一日重光代理公使に電訓あつたので重光代理公使は右回答文を携へ十四日夜行で南京に赴き十五日午前王正廷氏と會見し、これを手交することに決した

北平の朝鮮人遭難を恐れて家族を歸國さす

【北平十三日發電】鮮支人衝突事件に關し支那側輿論は漸次硬化的となれるため、北平在住鮮人二百數十名中には萬一の衝突的遭難を恐れボツボツ家族を歸國せしむる者あり昨今やゝ動搖を呈して來た

政友會から調査員派遣 森恪氏等近く出發

【東京電報】政友會は朝鮮各地に發生したる鮮支人衝突事件は軟弱外交によるものとなし、過般委員を擧げて外務、拓務兩省を詰問せしめたが更に事件の眞相を糾明するため森恪、山崎猛、東郷實氏等を鮮滿に特派することとなり、近く二日中に出發の豫定である

萬寶山事件
第一回交涉延期 支那側の申出てで

【奉天電話】萬寶山事件の第一回交涉は十三日林奉天總領事と臧作相氏との間に開始さる筈であつたが、支那側の申出でにより十五日に延期した

現內閣最初の法制審議會
合名會社の―原案を可決す

【東京電報】現內閣最初の法制審議會總會は十三日午後二時より首相官邸に開會、平沼、花井正副總裁以下出席、原主査委員長より昭和四年十一月以來四十數回に亘り愼重審議を遂げた經過につき詳細報告した、次いで商法第一編總則および第二編會社編三百六項の改正要綱につき松本主査より說明あり、討議の結果內六十四項(合名會社)を原案通り可決し、午後五時散會した

平沼男並に九名の委員決定
樞府精査委員長

【東京電報】樞密院は曩きに政府より諮詢されたるヘーグ協定條約審査のため平沼男を委員長とする左記九名の精查委員會を設置することに決定し、十三日午後該條約文の配付と同時に倉富議長より指名通告狀を發送した
委員長 男爵 平沼騏一郎
委員 男爵 富井政章
同 江木千之
同 荒井賢太郎
同 河合操
同 鎌田榮吉
同 子爵 石井菊次郎
同 岡田良平
同 水町袈裟六

大興電氣の料金改訂
十三日認可さる

大邱に本店を有し慶北、光州、金泉、統營、尙州等慶尙南北道、全羅南北道および忠淸北道の六道にわたり十一の支店を有する大興電氣株式會社の電氣料金は各支店一齊に七月一日が改訂期に當つてゐたので同會社では右料金の如きも時代の趨勢に鑑みて相當減額するに決定し、兼ねてこれが認可申請中であつたが、遞信局においてはこれに對し精細なる審査を行つた結果、一般經濟界不況の折柄將來大した增收は見込めないが諸經費を極度に節約せしめ、且配當金、諸積立金を相當減額するにおいては料金を更に一段引下げ得べしと認め、全般に亘り申請料金より更に一段の値下を爲さしめたる上七月十三日附を以て大邱、咸興を初め八支店の分に對し、認可せられた、これに因りて生ずる減收額は會社全額を通じ年額約十四萬圓の見込である、なほ大邱、咸興、金泉、統營および尙州における定額燈、從量燈および從量電動力の値下率は左の通り

地方別	定額燈	從量燈	從量動力
大邱	九分三厘	一割四厘	一割九厘
咸興	一割四厘	一割五分五厘	二割一厘
金泉	一割三分三厘	一割三分一厘	―
統營	一割八厘	一割八厘	二割一分八厘
尙州	一割三分一厘	一割六分七厘	

太平漫語

歐洲から彼岸のアメリカに長らく呼び掛けてゐた『借金を待つて呉れ!』といふ聲が、何年目かに屆いて、『それでは何んとかしませう』といふことになつたのが例のフーヴァ大統領の賠償モラ案であるが▲ドイツの如きはヤレ嬉しやと思つたのも束の間で、昨今、百年の仇敵フランスから難題が持ち出され、ブリユーニング內閣は十一日夜から昨十二日の朝に掛けて前後六時間もこの問題を中心に對策を練つた。▲難題といつても、フランス自國にとつては當然すぎる程當然の要求を獻じてやつてゐることであらう。即ち世界大戰によるドイツの財政的痛手を緩和してやることには双手を擧げて贊意を表するが、その前に(一)袖珍戰鬪艦建造の中止および(二)獨墺關稅同盟を拋棄せよといふのである。▲この際のことでもあるし、ドイツとしても結局は何等かの形において佛國の要求を容れる外ならうが、折角のモラ案がぐらついたといふので、ドイツ財界は一大暴風に見舞はれたやうな大騷ぎを演じてゐる▲當の發案者フーヴァ大統領も、事態こゝにおよんでは、袖手傍觀する譯にも參らず、局中調停の勞を執り何んとか拾收するであらうし、又そうして貰はぬことには日本でも英國でも『財界に春の訪れ』等と雖し立てた手前爲に袖揚げを喰はれて濟ましてばかりも居られぬ大問題だ▲ル・ブリ號、今夕八時前後にはその雄姿を京城の上空に現はす。パリー—東京間無着陸の壯圖を翔したル・ブリ、ドレー兩飛行家の上に榮あれ!

人

◇竹井三郎氏(朝鮮運送會社專務)新に就任の挨拶に十三日本社來訪
◇富田榮治郞氏(國際通運會社京城支店長)同じく新任挨拶のため十三日來社

中島の征露丸

◇常識ある貴下のお胸のバロメーターにかけて他藥と比較研究して見て下さい
◇糧秣を初め被服什器何一つとして恐らく軍需品程嚴選されるものはありません軍隊では總て形式を避けて內容を尊びます、ですから藥品にしましても一旦軍隊で使用されたものならば安心してお用ひになつて十分です中島の征露丸は日露戰役當時必須の軍隊秘藥として方劑せられ、あまた貴重の勇士の生靈を保護して來た事によつて民間藥となつて以來も內容は軍需品當時のまゝでありますから益々信用を高めてまいりました。
適應症 急性慢性胃腸加答兒、胃痛、胃弱、健胃、驅蟲、腹痛、霍亂、肺結核、肺炎、肺尖加答兒、氣管支加答兒、嘔吐、秋痰、溜飲、消化不良、食傷、水傷、齒齦痛等に効あり
定價 八十粒入金五拾錢、百八十粒入金貳圓、三百八十粒入金參圓、五百五十粒入金五圓、千二百粒入金拾圓
本舖 中島佐一藥房 大阪市天王寺區下寺町四丁目 電話戎四三五番 振替大阪二七〇四三七番

社説

對露貿易振興の好機

物資購入註文を引受けよ

五ケ年計畫遂行に要する物資購入方法として、ソヴエート露國は旣に、わが當業者に向つて長期貿易ひ制度の設定を提議して來たが、時恰も北洋漁業權問題、浦鹽朝鮮銀行問題等の後を享けて露國に對する信用少なからず毀損されて居た折柄とて、當業者は逡巡狐疑、容易に應ずるの色なかつたので、遂に露國大使よりわが外務省を通じて政府に向つて斡旋方を依賴し來り、幣原外相は起つて代表的民間業者を招致し、露國側の希望を傳ふると共に若し露國の支拂方に對して不安あるに於ては、何等かの形において政府も助力を辭せざる意味の口吻を洩らすにおよんで、民間側の見解に一轉機を劃したかの觀があつた。

◇

初め民間營業者としては、露國側の註文は五千萬圓といふ巨額なものだけに、果して長期信用としてその代金支拂ひに故障なきや否やを憂慮したのは當然であつて、石油掘鑿機械、汽船用機械、化學製品、漁具その他をわが國より買入るゝその代金の擔保として露國はカムサツカの漁區、北樺太の石油、石炭の鑛區を提供すべしと主張するものある一方、北洋漁業者の權益は『絶えず我々の權益を阻害され、なほかつロシアの五ケ年計畫を增長する機械、材料の供給は怪しからぬ』となして反對の態度に出たが、漸次ロシア側の眞意は必ずしも日本から一方的恩惠を期待するものにあらずして、進んで東洋貿易の振興を企圖し、必要とあらば石油その他の材料をドシ〳〵供給する肚なること判明し三菱商事の如きは、汽船八隻の註文に應ずることゝしたのみか、從來ロシア側と契約履行しつゝある北洋材の輸入を向ふ一ケ年間延長し、その數量二百萬石は當事者の一方において破棄せざる限り更に引續き繼續することおよび本年度より三菱は若干の前貸金を融通することを約したが、次いで同社は露國側のレール買入註文に對しても、これを引受くることゝし、價格は噸當り六十五、六圓、百ポンドと七十五ポンドのレール約六萬噸は製鐵所の在庫品を買入れてこれに充當し、間に合はぬ分は新に製造に着手して貰ふことゝした。われ等は三菱の勇氣とその親切に多大の刺戟を感ずると共に、他の產業當事者の追隨を期待して止まぬ。

◇

海峽、日本海を挾んで一衣帶水の間に在り、陸路滿洲を隣りてわが國と隣する露國は、貿易上密接なる關係に立つにも拘らず從來年々僅に三千萬圓の輸出あるばかりなのは、露國の貿易制度は國營といふ變態な爲めであるが、ドイツ、イタリーの如きは引續き大仕掛けの貿易をなして支拂ひの點において何等の支障なく、極めて圓滑に取引されてゐる例に見るも、わが當業者の危惧は偶り論據あるものではないが、萬全の策としては諸國の例に倣つてわが政府においても國家補償の制度を樹立するのもその一方法であらうし、代金支拂ひの代りにロシア側が無限に包藏する石油、木材、鑛產物、毛皮、小麥その他の輸入を計り、過不足の貿易決濟尻だけを金貨の授受を行へば、正に一擧兩得であつて、露國貿易の振興上誠に當を得た措置といふことが出來る。

◇

今やフーヴァ米大統領の投じた戰債賠償モラトリアム案に對する一石は、沈滯せる列國の產業に果然活躍の好機を與へ、證券、商品の値上りに一陽來復の色を濃はし、特別の事情突發せぬ限り不景氣の暗雲を一掃し得るかの情勢に立ち返り得た今日、多少の危險を冒しても進んで國內產業の貿易の展開を計り振興を圖すべきは正にそのところにして、折角航道に乘り掛けたる世界の春を利用し、開拓し得べき天地はこれを開拓し行くと同時に、政府においても充分これが指導と助力を惜まざらんことを、此際われ等は勸告する次第であるが、露國側においてもルーブル換算に强ひて自分勝手の主張を避け、公平なる點まで讓歩して雙方の利益の爲めに相倚り相扶くる方針の下に一路貿易振興に邁進せんことを希望するものである。

國力の伸張を圖るには 海外發展の外なし

拓務省廢止は暴論

第四回拓務懇談會

【東京支社電話】松田前拓相が創設した拓務懇談會は相當の效果があつたので原拓相は就任の挨拶を兼ねて八日午後四時から丸之內工業俱樂部に第四回の懇談會を開催、井上匡四郎子、水野錬太郎氏等朝野の拓務關係者八十余名出席、先づ原拓相より開會の挨拶を述べたる後水野錬太郎氏を座長に推し

水野錬太郎氏 本日は別に諮問案はないとの事であるから御經驗の深き皆樣から自由に御意見の開陳ありたいと挨拶をなし

津崎尚武氏 私は政友會に籍を置く政黨人であるが、この問題は政黨政派を超越して御互ひ眞面目に國家のため研究しなければならぬ重大問題である、昨今傳ふる所に依れば近頃拓務省廢止論が起つてゐる、拓務省は生れて僅かに二年を經過するに過ぎない、その間の效果について遺憾の點なしとせざるも折角生れ出たもので廢止の運命にでも逢着する事になればこの會の必要は無くなつて了ふ、拓務省の必要なるは創立の當初に鑑み今更ら喋々の要はない、吾々は現狀に鑑み將來を慮つて國家發展のため斷じて必要なる事を確信する、政府と雖も恐らく左樣な暴擧はしないであらうが、この際當面の問題として何等かの方法形式で存置の必要なる意思表示をしたいと提議し

藤山雷太氏 拓務省廢止論者は民間を初め事情に通曉せざる人々の議論で一顧の價値もない、拓務省二ケ年間の業績に就いては施設經費の關係もあらうが遺憾の點が多い、現下の日本は既に內地は行詰つて居り海外へ發展するより外に國力發展の途はない、從來は內政にのみ力を注ぎ海外の事は等閑視されてゐたが、輓近漸くその必要を痛感するに至り二年前拓務省が生れ出た、國家を救ふの途は實に茲に在る、然るに最近朝鮮、臺灣、滿洲等において動もすれば退嬰氣味にあることは國家として將又拓務省として充分注意すべきことである、畏れ多くも高松宮殿下が『日本は何故暹羅、馬來等に進出しないのか』と仰せられたとのことであるが、暹羅は日本に依つて仕事をしたがつてゐる、日本はその根幹を同うする暹羅馬來方面に向つて進出すべきである。而も青年は海外雄飛に燃えてゐるのであるから、內政は如何に節約緊縮、不自由しても海外進出を圖る事は日本の將來生きるべき唯一の途である、拓務省の廢止の如きは思ひも依らぬことであり、悔を百年の後に貽すものである

井上雅二氏 南米南洋方面の事情を述べ內地における農村青年の海外進出に燃えてゐる模樣を說き、これ等を導けば充分に發展し得るの余地はある、日本の基礎を堅め國力の伸張を圖るには海外發展の外途なしと斷じて拓務省廢止の愚論なるを駁し

岡實氏 その他の諸氏交々拓務省の必要を力說し

原拓相 懇談會は今後も引續き隨時開催する旨を述べ、拝山氏答申案に對する實行の模樣を報告し各外地における產物で料理した晩餐を共にして八時散會した

軍制改革案は 年度を延ばし

結局承認されるか

陸相より藏相に諒解を求む

【東京電話】去る一日の軍事參議官會議において承認された軍制改革案については南陸相が十三日午後六時上野着列車で北海道より歸京するので歸京後藏相の都合を聞き十四、五日頃には藏相と會見の上直に若槻首相に提示したと同樣軍縮案內容を說明し財政上の諒解を求めることになつてゐる。しかして軍縮案は軍の裝備改善を眼目とし更に內地師團の朝鮮並に滿洲移駐を計畫してゐるので、軍費を節減して國家財政に寄與することは殆んど不可能であり、却つてこれが實施には相當多額の臨時費を要するので今後藏相との折衝は相當注目され、しかして陸軍では改革案の成立については强硬なる決意を有しこれが完成に努力してゐるので、政府も結局は同案の完成年度の延長等の方法により同案を承認するのではないかと見られる

若槻首相齋藤前總督を訪問

―若槻首相は齋藤前朝鮮總督の樞府入り交渉のため十日午後三時四谷仲町の自邸に齋藤子爵を訪問顧問官就任の交渉を試みた、齋藤子爵が婉曲にこれを拒絶したとは當時の東京電報所報の如くである(寫眞は齋藤子爵邸にて會見を終り辭去する若槻首相と見送りの齋藤子爵)

專賣局の多忙

煙草配給直營實施で

七月一日から煙草配給制度の實施により販賣直營の新規事業を加へた昨今の總督府專賣局は支局、出張所等に販賣所業務規程の改正をはじめ電信略符號の制定、販賣所事務處理用の圖書及諸般事項の統制所用法規の編纂等實行政の成案が急がれ可なり多忙を極めてゐる

煙草販賣

六月中の成績

朝鮮總督府專賣局管下京城外三支局の六月中における製造煙草の賣上總高は二百五十一萬八千五十八圓、四月より六月迄の同上累計高は七百四十一萬六千九百七十三圓で、前年同月に比し五十七萬四千九百五十八圓前年同期に比し百四十五萬二千三百九十六圓の減少を示してゐるが、その主因とする處は槪して下級品における品質の向上に伴ふ一般愛煙家の各種煙草に對する嗜好の變遷、之を例せば口附において曉、敷島より朝日、松風に、カイダー、ピジョンよりマコー黨へ推移する等他面財界の不況に因る消費節約の反影と目されてゐる。因みに各支局別賣上成績は左記の通りである

六月分製造煙草賣上高(△は對前年同期に比し減を示す)

支局名	本月分賣上高	前年同期
京城	△一九六五、一九九	△一九八、九四二
全州	△六二五、一二四	△一四九、五一五
大邱	△四七、六六四	△二一七、五四四
平壤	△二一五、〇七	△三五、一四四
合計	二、[illegible]	△五七四、九五八

同民會夏期大會

八月三日より五日間

同民會では恒例によつて八月三日より七日まで五日間京城中學校で夏期大學を開講する、科目講師は左の通り、聽講料無料

一、地方自治に就いて 總督府地方課長 富永文一
一、同民精神 同民會常任幹事 植松通太郎
一、人口及食糧問題 法學專門敎授 東田[illegible]
一、朝鮮米の將來 不二興業專務 三井榮長
一、經濟問題としての諸話 京城帝大敎授 鈴木武雄
一、朝鮮の沿革(附滿蒙事情) 李王職次官 篠田治策

其他科外講話として總督、軍司令官、政務總監の訓話を請ふ豫定

内地 商工都市に於ける 朝鮮人の生活(九)

朱潤

敎化、善導、救療

大阪堺に居住する柳原吉兵衛氏は當年耳順を越へた老翁で赤貧より巨萬の富をなした立志傳中の人物である。奈良縣の大和紡績工場には大部分朝鮮の女子を使用し、その家族がキリスト敎の信者であるが故に融和事業等に努力するのみならず朝鮮女子中優秀なものはこれを奈良高野まで修學せしめてその數すでに百餘人に達してゐる。その他紡績の山口社長氏も柳原氏と同樣朝鮮人の敎化事業に力を注いでゐる。一般朝鮮人は兩氏を慈父の如く敬慕してゐるのも首肯る所以である利己主義の橫溢せる大阪においては稀に見る篤行者である。

◇

移住者は殆んど下層階級に屬するが故に、かゝる精神上の不統一が各種の犯罪の因を醸成して社會を紊亂すること枚擧に遑がない。牧師柳原吉兵衛氏は迷路に彷徨するものを救濟する爲めキリスト敎幼稚園を設立すると共に布敎事業に全力を傾注して直接間接に敎化の事業に貢獻したことは少からざるものがありその苦心の結晶は永久に忘るべからざる功績である

◇

失業による營養不良と住宅難による健康不調は、肉體上精神上に自ら慘苦を招來し、病人の患者が常時絶えないのは自然の問題とみるべくこれ等は概ね行路病者として取扱はるゝのみに屬す。市營その他の醫療機關が相當あるがこれ等の病人を全部收容することは到底困難である。病者の內には街頭に彷徨呻吟し切なる懷鄕に愁ひながら最愛の妻子兄弟に再會を得ずして黄泉の客となるものもその數また少からざるものがある。

◇

朝鮮人本位の醫療機關の設置擴張は誰しもその必要を感ずるが結局は資金問題に逢着してしまふ。曾ろあつて積極意を決し昨年大阪に總督府醫官伊東忠氏が移住して朝鮮人の集團地に實費診療院を開設した、主に勞働者の治療に應じて診療料の免除は勿論、藥價の如きも一日十錢以下である。しかし日なほ淺きを以て賞讃すべき功績はないが將來氏の奮闘努力に待つところ多いのである。時の古今と洋の東西を問はずその因習たるや一朝一夕に打破することができないのである。かゝる因習に移住朝鮮人が依然漢藥を要求するので醫生の移住もその數五十余人に達してゐる。しかし內地には醫生制度がない爲め當局の取締も相當嚴重なので秘密裡に投藥する狀態である。自然におこる弊害と影響すべからざる精神上の不快は同情に堪へない。これまた一考を要すべき重大問題であると思ふ

國際聯盟の 軍縮本會議 に對する準備

(國際聯盟事務局東京支局)

(中)

軍縮會議之場として使用し得る建物はゼネヴアにはない譯ではない。毎年國際聯盟總會や國際勞働會議の開かれる市議事堂(前名バーレーマン・エレクトラル)や、選擧會堂等の大建物があるが、會議は少くとも半年は續くといはれてをり、長期間の使用に不可能な關係があるので、止むを得ず、木造バラックの會場を急造することになつた。市の提案によると、建築敷地は市議事堂の後方の公園廣場か、現事務局の隣か、或は事務局北隣の私人所有の庭園といふことになつてをり、大體後の場所が事務局との連絡上最も便宜だといふことになつて居る。敷地は此處にすれば四千百平方米(約千坪)で會場としては六百平方米の大會議室一個、五百五十平方米の新聞通信員詰所一個二百五十平方米の小會議室二、五十平方米の室一つその他を作り、これに暖房冷、濕水の設備をなし、二、三月の候でも決して寒くない樣にすることになつてゐる。なほ事務局とは道路一つ距てた場所であるから、渡り廊下で事務局と會場を連絡し事務局內の會議室も使用出來る樣に計畫する。木造バラックとはいつても半永久的のもので、會議終了後でも使用出來るといふことである。

ホテルの點については、ホテル組合が屢次會合して料金の一定、サービスの統一等を協議して居るが、現在在るホテルは大小合計三十七軒、室數二千二百四十四、一室一八、即ち夫婦室を算へると總室數が二千九百八十四個であるがこの內風呂附の室が割合に少くて合計六百九室しかない。この外下宿ともいふべきパンションの上等なのが二十四軒、室數四百、附屬數六百、又獨立家屋乃はアパートメントで家具附で會期中だけ貸すものも相當にある。

ホテルの宿泊料は會議のため統一されて大體左の通りの定價表となつてゐる。

ホテル種類別	宿泊料(一日)	食料 朝	晝	夜
A	[illegible]	[illegible]	[illegible]	[illegible]
B	[illegible]	[illegible]	[illegible]	[illegible]
C	[illegible]	[illegible]	[illegible]	[illegible]
D	[illegible]	[illegible]	[illegible]	[illegible]

パンションの方は食事附一日二―二四法(一スキス法は約四十錢)

以上の外に目下建築中のホテルが三四軒あるから、會議の直後開業が必要とする設備だけは何とやら埋りるらしい。

各大國側では本年の一月以來各ホテルと豫約して、ホテルのレザーブを遂つて居る。日本側でもすでに日本代表部の定宿であるホテル・メトロポールに六十室、第二流のホテル・レキユールに四十室だけ豫約してあるが、ホテル・メトロポールの方は軍部側の人々と外務省とに充てるので、實際は二十數しか使用が出來ない樣子であるから、なほ他に必要數丈け借り入れる豫定の由。このメトロポールではドイツの代表部が三階を豫約して居るから、日獨だけで占められる譯である。日本側の豫約室には日本の新聞通信員の分まで勘定してある相であるが、實際新聞側が何人來るか、新聞側が何人特派員を出すか今のところではまだ確定して居ないから、ホテルの豫約も必要の最小限度に止めてあるらしい。

上半期末 各種預金

貯銀の現在高

朝鮮貯蓄銀行における本年上半期末現在各種預金、積金の現在高は左の如し(單位圓)

種目	口數	金額(圓)
普通貯金	[illegible]	[illegible]
特別貯金	[illegible]	[illegible]
据置貯金	[illegible]	[illegible]
殖產積金	[illegible]	[illegible]
定期預金	[illegible]	[illegible]
計	[illegible]	[illegible]

でこれを預金者別に見ると

	口數	金額(圓)
會社團體	[illegible]	[illegible]
內地人	[illegible]	[illegible]
朝鮮人	[illegible]	[illegible]
外國人	[illegible]	[illegible]
合計	[illegible]	[illegible]

で一口に對する平均額は會社團體三千四百十三圓、內地人二百五十九圓、朝鮮人六十六圓、外國人三百三十五圓、その平均百七十五圓である。今本年上半期末現在の預金および積金額を前期末現在高に比すれば八千八百余口、三百四十七萬一千余圓の增加で、開業當時の現在高に比すれば二萬一千余口、八百五十萬九千圓の激增を示した、なほ本年上半期末現在の殖產積金契約高は三千四百八十一萬九千百圓である

職業別預金

朝鮮貯蓄銀行における本年上半期末現在の預金及積金について職業別に見ると農業九十三萬一千餘圓、商業八百四萬三千餘圓、工業九十八萬九千餘圓、雜千八百三萬餘圓合計二千七百九十九萬四千圓で內譯左の如し(單位千口及千圓)

	農業	商業	工業	雜
普通	[illegible]	[illegible]	[illegible]	[illegible]
特約	[illegible]	[illegible]	[illegible]	[illegible]
据置	[illegible]	[illegible]	[illegible]	[illegible]
殖產積金	[illegible]	[illegible]	[illegible]	[illegible]
定期	[illegible]	[illegible]	[illegible]	[illegible]
合計	[illegible]	[illegible]	[illegible]	[illegible]

春繭

十三日現在 產局發表

地方名	種別	買價	掛目	取引數量(石)
熙川	白	[illegible]	[illegible]	[illegible]
寧邊	白	[illegible]	[illegible]	[illegible]
谷山	白	[illegible]	[illegible]	[illegible]
泰川	白	[illegible]	[illegible]	[illegible]
義州	白	[illegible]	[illegible]	[illegible]
[illegible]	白	[illegible]	[illegible]	[illegible]
[illegible]	白	[illegible]	[illegible]	[illegible]
文川	黃	[illegible]	[illegible]	[illegible]
成興	白	[illegible]	[illegible]	[illegible]
北靑	白	[illegible]	[illegible]	[illegible]
昌城	白	[illegible]	[illegible]	[illegible]
[illegible]	白	[illegible]	[illegible]	[illegible]
[illegible]	白	[illegible]	[illegible]	[illegible]
北靑	白	[illegible]	[illegible]	[illegible]
[illegible]	白	[illegible]	[illegible]	[illegible]
北靑	白	[illegible]	[illegible]	[illegible]

巡回見本市

八月上旬實行

京城商工會議所では十一日午後四時常議員會において開催協議の結果巡回見本市は雨期等の關係あり八月上旬實行することに變更した

◇株式◇

大株短期引跡

大新 七十三圓四(廿錢安)
東新 八十八圓卅(二十錢安)
日魯 廿一圓五(五十錢高)
鐘新 百三十八圓九(十錢安)

◇期米◇

各地期米後場止

下關一九、三一▲桑名十一番―十二番―▲名古屋二〇、二六▲濱松一八、二五▲熊本一八、四五

▲大阪最終氣配五十六錢(二錢安)

懸賞

愛用者優待の大懸賞

―スバラシイ賞品―

壹萬五百餘名に抽籤で差上げます

多く答案せば、多く當る

課題

何がさうさせたか

お父さんは……□□□
近頃頭がメッキリ良くなつて多年苦しんだ神經衰弱が全く癒りきつたと云はれます。

お母さんは……□□□
毛髪が見違る程黑く美しくなられてスッカリ若返られました。

二郎さんは……□□□□
田虫、水虫に惱まされてゐたのが二三日でやすく〳〵と治りました。

◎何がさうさせたか本紙の廣告によつて御判斷せられ其の藥の名稱と染毛劑の名稱を當てはめて下さい

アナタの住所氏名 見られた新聞名

應募規定

▲上揭課題の□□□の中へそれ〴〵御判斷の藥の名稱、染毛劑の名稱等を記入して下さい。

▲用紙は切取線から切抜くか又は他の用紙に認めらるも隨意です。

▲答案には愛用者の印として、丹平商會製品、例へば健腦丸、アスター、ナイス、齒藥今治水、小兒の解熱劑オイン等何れかの包装、又は能書を一答案に一枚宛必ず添附せらるゝこと

▲答案には廣告を見られた新聞名と應募者の住所氏名をハッキリ書いて下さい。

▲〆切は昭和六年八月三十一日 右規定に反した答案は無效と致します。

▲抽籤 以上の正しき解答を纏めて所轄警察署員、新聞社員の御立會を公ひ、嚴正に抽籤の上各等級を定めます

▲發表は昭和六年九月下旬(但一等より三等まで)

▲答案 差出しは開封郵便として(二錢切手貼用の上)大阪市東區道修町郵便局私書函第三十八號 丹平商會懸賞係宛

―賞品―

第一等 蓄音器 ペンギン一八號 三名
第二等 カメラ パーレット 七名
第三等 毛メリヤスシャツ アングル 五十名
第四等 丹平石鹸 五百名
第五等 アスター見本罐 手根及 壹萬名

近代人の頭の糧

腦神經藥

健腦丸

頭腦の榮養

健腦丸は腦に榮養を補ひ、鬱血を除き、頭痛、頭重を去り、便通を整へ、自然的安眠を與へて疲勞を恢復し腦神經機能の活動を旺盛ならしめ、進んで頭腦を明晰且つ記憶力を增進す。

腦力衰退を防止せよ

赤毛から 染毛 あかぬ

ナイス

染たと見ゆめ黑髪に染る

價格―低廉 時間―短く 色艶―漆黑

皮膚病にアスター

ドンナ頑癬な皮膚病も

アスターは皮膚に吸收し易く、殺菌―消毒―收斂―の諸作用を完全に營み、皮下深部に潜在する寄生菌を絶滅すると共にかゆみと疼痛を去り、皮膚に更生力を與ふ

田虫、水虫、いんきん、しらくも、はたけ、其他各種濕疹クサ、吹出ものに對し絶對に刺戟を與へず安全に且つ速に治療の目的を達す。

庭球選手權豫選

忠南代表決定す

大田草野崔組優勝

本社主催第八回全鮮庭球選手權忠清道豫選大會は十二日午前九時大田支局主催大田庭球協會後援の下に鐵道コートに擧行した前日來の秋風嶺上の妖雲去りやらず凉風爽に珍しき涼味たつぷりなれど雨後のコートは白線鮮に眞に跳向きのコンディションである定刻入場式を行ひ前年の保持者金、崔組優勝旗を返還し吉原大田支局長の挨拶と激勵の辭に次いで三石審判委員長競技上の注意ありて直に三石(正)金森(副)兩氏審判、大中吉田組、櫻倶樂部尹組により戰の火蓋は切られたが天安、清州その他遠來の選手は勿論地元選手は何日に亘る天候不良にかゝはらず神技百出接戰又接戰妙技に觀客を驚嘆せしめた決勝戰は大田中學江崎小木曾組と五十分餘の大激戰後櫻倶樂部草野崔組優勝旗に本社メダル副賞は夫々吉原支局長より授與され賑かに戰の幕は閉じられた二回戰後の戰績左の如し(大田)

櫻倶樂部草野崔組榮ある名譽を獲

二回戰

大中(吉田 錦)一―四櫻倶(尹 森川)
櫻倶(和田 島田)〇―四大中(江崎 小木曾)
櫻倶(千 村山)五―三大中(白石 上坊)
大中(金 三島)〇―四櫻倶(草野 崔)
大鮮(吉田 久保)棄―四櫻倶(金 車)
大中(川畑 吉田)〇―四天安(申 朴)
大田(梁 元)四―一大刑(中川 三浦)
不戰　刑大、吉田、藤本組

三回戰

大中(江崎 小木曾)四―一淸大(吉田 藤本)
天安(申 朴)四―一大田(梁 元)
櫻倶(草野 崔)四―二櫻倶(千 村山)
櫻倶(尹 森川)四―〇櫻倶(金 車)

準決勝戰

櫻倶(草野 崔)四―一天安(申 朴)

草	4	4	5	2	4	4
申	1	0	3	4	1	1

櫻倶(尹 森川)二―四大中(江崎 小木曾)

尹	4	1	4	0	4	2	4	2
江	6	4	2	4	1	4	4	4

決勝戰

櫻倶(草野 崔)七―五大中(江崎 小木曾)

草	6	0	2	4	2	10	4	4	1	4	4	7
江	4	4	4	1	4	8	6	1	0	4	2	2

寫眞は優勝した草野、富士夫君(右)崔龍甲君(左)

感謝

本社主催第八回全鮮庭球選手權忠淸南北道豫選大會擧行に際し鐵道局友會支部、忠南道體育協會、大田刑務所長、大田江景小學校長、大會委員諸氏の寄せられた好意を深謝す

十三日　京城日報社大田支局

慶尚北道

師團問題に在鄕軍人起つ

南鮮の各分會一丸となり近く運動を開始

南鮮各地のみならず平壤等で師團問題について種々運動がつゞけられてゐるが大邱では南鮮師團設置運動について運動を續けてゐるが期成會によつてすでに運動が試みられてゐる折柄大邱在鄕軍人聯合分會は去る十日夜八時から石井分會長宅に委員會を開き師團問題に對する一切の運動準備をとゝのへ兩三日中に南鮮各地の分會に決議宣言書を發送し南鮮各分會が一丸となつて軍部はじめ各方面に殺到陳情することになつたが近く大邱憲兵隊で分會長會議を開くことを機會に委員を上京せしめる方針をも決定してゐる(大邱)

市民大會

けふ午後七時から

南鮮師團問題に對する大邱市民大會は來る十三日午後七時から大邱新聞協會主催で第一小學校で開催されることになつた、當夜の辯士は小西晴治(京日)上田逸雄(朝鮮時報)山地光德(實業新聞)矢橋良胤(民報)諸氏の外に師團問題に對して運動中の小口孫(師團設置期成會々長)伊藤吉三郎(同副會長)加藤一(會議所議員)石井嗣庭(大邱在鄕軍人聯合分會長)杉原長太郎(道評議員)大野正三郎(府會副議長)の諸氏にも交涉中である(大邱)

府會の態度

決定打合

大邱府で副議長大野正三郎氏は十一日午後桑原府尹を訪ひ懇談三十分にして辭去したが右は南鮮師團問題に對する府會の態度決定についての打合せで近く府會を招集することになつた、會見後桑原府尹は語る

府會としての態度を決定するといふやうなことではない問題に對しては府尹としては躊躇するが期成會もあることだし強ひて府會が蹶起するといふやうな大袈裟に考へられては困る、また何日府會を招集するかさへも決つてゐない(大邱)

慶北道廳に消費組合を設立

必需品の廉價供給を圖る爲め

慶北道では消費節約生活改善を實行に關し十日午後二時から道廳會議室に課長各課代表者二名づつ參集し實行方法を申し合せたが其內第八項の消費組合設立は山路地方課長の指名に一任委員をあげて具體案を作製することになつた實現すれば道廳係の職員側も合流するものと見られ一千三百名からの組合員となり商店側は狼狽してゐる申し合せ事項は左の通りである(大邱)

一、出張の際における饗宴又は餘食は何等の名儀を附するを問はず絕對に受けざること
二、宴會は可成廢止すること但し止むを得ざる事由ある時は會費は三圓以下とすること
三、個人間の贈答及轉退任の際における記念品の贈呈は可成廢止すること但し習慣上廢止し難き事由ある場合は現在の半額程度に改むること
四、歸の送迎は可成之を廢止する事
五、各課內の申合による慶弔見舞品、記念品、その他に對しても前記第三項の趣旨により半額程度に改むる事
六、執務用物品の供給を除くの外商人の廳內出入を拒絕すること但し特に紹介宣傳の要ありと認むるものは執務時間中に限り一定の場所に於てこれを爲さしむること
七、各種興行催物等の觀覽券入場券、前賣の依頼は拒絕する事
八、辨當は弁當持參を勵行する事持參し難き事情ある者に對しては廳內販賣若しくは指定商店等ハ方法を講じ廉價に供給せしむる事
九、日用生活品の廉價供給を圖る爲消費組合を設くる事

實行豫算編成

赤字時代に處すべく大邱府は實行豫算を編成すべく本年度豫算の編成替へをなしてゐるが昨年度の府特別經濟の決算はこのほど完成したがそれによると第一部は四千六十五圓八十六錢の剩餘金を見てをりこれに對して第二部は九百九十圓八十八錢の赤字を出してゐる、大邱府としては初めてのことで原因は不況による歲入缺陷からであることは勿論である(大邱)

小學兒童增減調査

大邱府內各小學校兒童增減について府學務係の調査した數字は左の通りである

年次	兒童數	增加數
大正十二年	三、三六八	―
同 十五年	三、三九九	七一
昭和 二年	三、四九九	一〇〇
同 三年	三、四九八	九九
同 四年	三、五九九	一〇一
同 五年	三、七二六	一二七
同 六年	三、八〇一	一八

なほこれを基礎として今後五年間における增加豫想は昭和七年百四十九人、同八年百十四人同九年百二十八人同十年百十六人同十一年百五人であるから十一年以後といへども學級增加によつて當分間に合ひかつ現在の高等小學校は分離獨立する關係上大邱に第四小學校の必要となるのは恐らく昭和二十年となるであらう(大邱)

慶州消費組合組織

慶州の朝鮮人有志は『慶州消費組合』を組織すべく趣意書を作製し金性權氏外十餘名は各方面を廻り會員募集中であるが募集規定は左の通り

一、募集金額　五千圓
一、一口金額　二圓
一、一人持口數　十口以內
一、取扱物品　邑內販賣物、文房具
一、出資金拂込場所　慶州日報行支店

なほ發起人は崔潤氏はじめ邑內有力者十五名である

府の査定嚴し過ぎる

土地收用令に對し江頭氏語る

大邱府が市場改正に伴ふ東城町三丁目、十二間道路の突あたりの土地買收に着手しすでに殆んど買收を了したるにも拘らず府會議員江頭六郎氏との價格の折合ひつかず止むなく土地收用令を適用することになつたが江頭氏は語る

東城町三丁目五十五番地の五十八坪を九十圓(府は五十圓)同五ノ四番地二十七坪を八十五圓(府は五十圓)同六十五番地四十六坪を四十五圓(府は二十圓)同六十四番地十八坪と四十圓(府は二十圓)を主張してゐます、實際附近の土地は昭和三年頃百三十圓までゝ取引されてゐたもので府の査定が幾多分きびしい嫌ひがあります多少誠意をもつて取扱はれたいと思ひます(大邱)

旱害對策攻究

慶北道農務課の調査による去る五日現在の道內の植付狀況は平均して七割一分七厘となつてをりその後連日の降雨で各郡とも著しく植揃してゐるが最も植付の少いのは達城漆谷兩郡は今の處四割そこ〳〵で花は百ミリ內外の降雨がなければ植付不能で郡當局は早くも旱害對策を講じてゐる(大邱)

內地渡航增加

慶北の農村の疲弊から內地へ內地へと渡航希望者が非常に殖えて來た、六月中慶北道內の渡航出願者は三千七百五十八人で內許可したものは一千三百十八人で阻止されたものは一番おほいのは大邱の二百七十四人次は義城の二百十二名、最も少いのは漆谷の五人であつた(大邱)

五人組スリ團

最近大邱中央通りの夜店で旺んにスリ被害があり大邱署で犯人搜査中であつたが十日夜府內七星町田中某女の蟇口を掏摸つた犯人を大邱署員が目擊逮捕したが右は府內七星町五二二李命石(二二)で五人組スリ團の主犯なることを自白したが他の四名は早くも逃走した(大邱)

入院患者數

昨年度中の道立大邱醫院の入院患者は延人員二萬七百五十五人通院患者九萬二千三百七十四人合計十一萬三千百二十九人であつた(大邱)

江原道

第二の搖籃

更生への第一步

移民村訪問記(一)

春川支局　石薰生

寧和村!　部落の入口に刺戟的な標札も嚴々しく取り書かれた標札が突つ立つてゐた。記者は目の前に展開される部落を眺めつゝ、暫くこの部落の名前を口の中で繰返し〳〵よんで見た。靜かにいふにいはれない平和が漲ふ!

寧和村!何んといふ平和な名前だらう?これが──醉る迄もなく──彼の寧越郡下における未曾有の大水害のため、宗落のドン底に突き落された罹災民百三十戶が移つて來た淮陽郡蘭谷面の移民村の名前である

部落とこの標札とを、代る〴〵見てゐた。吾々は眺めてゐた、記者は一種深くましい感激が、胸せまくわき上つてくるのを何うすることも出來なかつた(註──この部落の名前は李範益知事がかつて當地を視察の際抒情的な觀の果てハタと思ひついたのが寧和村であつた。そして命名したものである)

◇

記者はおもむろに足を運んで部落の方へ入つて行つた、砂利をきれいにした『近代的』な廣い道路が、部落の中央を走つてゐる。それをたてに適當な間隔を置いて、これまた廣い道が幾つも橫切つて十字路を形づくつてゐる百三十戶のさゝやかながら小ぢんまりした移民の住家が道と道との間に、皆同じ方向へ規則正しくならんで建つ。こんな規律正しい整頓された田舍の部落を、一般の農村から見出すことは困難であらうと思はれた。

佇づみつゝ進みつゝ部落をあちこちと打眺めて見た。今は午後四時頃。部落の人々には皆田植に出てゐる最中だ。部落は森閑として寂しい。雨のやんだ空には未だ雨を含んだ黑い雲の固りが點々と北へ北へ示威行列だ!生溫い風が時に頰をなでて吹き過ぎる……。

寧和村!もう一度口の中でよんで見た。寧越の罹災民百三十戶が悲壯な誕生への第一步を力強く踏出した『第二の搖籃』だ!本當に彼等はよみがへつた。昨夏目も當てられない水害現場を目擊した記者はこの寧和村を見るときなほ一層その感を切實にする。醉つた彼等の喜びは何にたとへよう?然しながら彼等の受けた打擊と、彼等は未だに深刻なものがある。彼等は幾多大なる苦難にその名に背かざる平和鄕ならしめるには、なほ年數間の繼人間的苦鬪が要求されてゐる。彼等の生活は萬般そのものだ!今、記者は見たまゝの寧和村の現狀を極くかいづまんで紹介して見ようと思ふ。なほ、京元線洗浦にも一つの移民村──七十戶──がある。先づ、先きに探訪した寧和村を紹介し、次いで洗浦の移民村について少し書くことゝする。

◇

寧和村は淮陽郡蘭谷面の西南隅に位する同面泉邑里の一部に屬する、重疊たる高山地帶に、こゝだけは盆地をなし、可成く平らかな廣い平野が山と山との間にはさまれてゐる、こゝに、六百余町步に亘る水利灌漑事業を起してゐる、蘭谷水利組合は丁度寧和村と背中合せになつてゐる。否、この水利組合內にある蘭谷面よりの貸附地が、彼等百三十戶移民の生活基盤なのだ。土質はそれ程肥沃ではないが、あかい粘質土を持つて構成された土地は非常に水の保持力に富み山間地帶としてはかなりよい部類に屬する。適當な肥料と、彼等の怠らざる努力とを加へる時は、こゝ二三年を出ずして土地は飛躍的に肥えるであらう

◇

寧和村の風景を見よう。北京の方へ向つて立つてゐる寧和村の後には、巍然としてそびゆる白牙山が九百三十余米突の高さを示しつゝ俯仰してゐる。前は開墾された廣い平野、その平野の果てには北漢江の一支流たる蘭谷江の淸い流れだ!野の果ては又山々──左の方を天寶山といふ。天寶山には鳳逸寺といふ小さい庵がある。背間迫る時、緩やかなお寺の鐘の音は、一種敬虔な宗教的な情趣を寧和村にひびかせる……。

平安南道

十二日迄の歸國者約四千名

確實な保護者のある者は十五日から外出就業

平壤府學講習所構內の中國人收容所に收容中の中國人にしてこの際歸國を希望する者は送還さるゝ事となり十一日午後五時廿分平壤驛發列車で一千七十名を送還され之を鎭南浦に向け十二日午前十時から再送したが引續き十二日午後五時二十分平壤驛發列車で八百九十三名、同六時十分發列車で九百三十一名を鎭南浦へ向け出發せしめた內八百九十三名の組は慶安丸で、九百三十一名は第十八共同丸で同夜歸國の途に上つた之れを以つて平壤の收容所へ收容された中國人五千三百七十九名(十二日午後五時現在)中送還された者は二千八百九十四名となり鎭南浦および郡部からの歸國者と合し十二日迄に歸國の途に上つた者は合計三千九百五十九名におよんでゐる、しかして十二日午後五時現在平壤の收容所にゐる中國人は二千四百八十五名で內若干の歸國希望者は十三日鎭南浦出港の第廿一共同丸で送還されるが殘餘は何れも平壤および附近に滯留の希望で當局では極力これが保護に當り十五日からは確實なる保護者のある者は從業のため外出を認める(平壤)

就職の世話

平壤府では平壤に滯留を希望する中國人に對し就職その他について援護の方法を講ずべく十二日午前十時から町里總代表者を府廳上會議室に集め大島府尹から種々依賴し更に同日午後一時からは市街地方面の各町總代表者を招集し同樣依賴したまた十三日には土木請負業その他に同樣依賴した(平壤)

工事に大支障

平壤府內の建築工および石工は從來殆んど中國人のみであつたが今回の事件で大部分あるなくなり土木建築界に支障を來してゐる結局內地からこれ等の職人を呼びよせて切拔ける外はかなかるべく平壤師範學校工事の如きも大いに窒ぜられてゐる(平壤)

塵箱から六十圓

平壤府新陽里二〇一平壤府廳淸潔人夫慶元光(三〇)外二名は十二日午後五時十分頃平壤府特別里の中國人李國芳がかくれた家の前の塵芥箱中に捨てゝあつた紙包にした現金六十圓および金指輪一個を拾ひ鍾路署に屆け出た(平壤)

慰問金品續々集る

平壤中國人に對する慰問金品は其後も續々として寄せられつゝあり▲平南八枚平壤前時組合▲七十一圓(雜品)日網支店職員▲六十七圓(同)若松小學、平壤女高普▲パン三百個櫻町實業屋▲慰問品二十七個平壤法院▲同百十九個、山手小學校、稅關支署、產業分會▲古衣百十四着平壤平舘町遊廓▲同十一着有志▲衣類一包平壤府總代▲慰問品十一個平壤國防婦人會▲金一百圓平壤商工會議所組合▲同四十圓朝鮮電興職員一同▲同十圓平壤輪車協會その他枚擧に遑ないほど金品の寄贈があり多くの內鮮人が如何に同情を寄せてゐるかを思はしむるものがある(平壤)

鎭南浦港

六月貿易

輸移出入四百五十萬圓

鎭南浦港六月貿易狀況は輸移出三百十五萬四千五百四十一圓、輸移入百三十五萬七千四百六十三圓、總額四百五十萬六千三十二圓にて前月に比し三十五萬七千余圓の增加であるが本年度上半期貿易額は輸移出一千九百十三萬四千五百六十四圓輸移入六百七十四萬七千九百六十五圓總額二千五百八十八萬二千五百二十九圓にして前年同期に比し約六百二十九萬六千五百圓の激減を來してゐる、これは常年貨物の大宗たる米雜穀類の相場低落に歸因するものである(鎭南浦)

南浦果物組合總會

鎭南浦果物同業組合では十四日午後一時公會堂において臨時總會を開き牧野組合長辭任に伴ふ後任組合長の選擧並に決算承認、役員選擧、道令新果物檢査規則一部改正請願の件等を決議するのであるが特に組合長問題については先日評議員會で可成鎭谷成章氏を推すこととなり興味を惹いてゐる問題たる後任組合長は鎭谷成章氏に決定されるものと見られてゐるも鮮人側では飽まで朴氏を推す場合は形勢頗る樂觀をゆるさず成行を注視されてゐる(鎭南浦)

黃海道

沙里院から

◇學校組合昭和九年度歲入出決算において收支差引二千九百餘圓の剩余金を生じたに就て當局では大いに緊縮政策をとつた結果なりとし得意がつてゐるやうだが、吾人は不快にしてそれに共鳴し能はざるを遺憾とする

◇第一その剩余金と稱する二千九百余圓の中には小學校の修繕費たる百余圓といつて、區割したところの九百

要金浦は非常な人氣

貸別莊に申込殺到

要金浦海水浴場は風景の雄佳と設備の完備にその評判よろしきを得た爲め本年新らたに設備した貸別莊に申込殺到してゐる有樣で去る十一日からすでに開閑してゐるが非常なる人氣にて八月に入り各學校の夏休みとなれば一層の賑はひであらう(海州)

沙里院の淸潔

沙里院邑では左記日割により夏季臨時淸潔を施行する(沙里院)

七月十五日北里、十六日西里、十七日上下里、東里、駒泉里、十八日景岩里、新陽里、大元里、二十日沙原里、沙里、廿一日新昌里、線山里

時節柄不屆千萬

沙里院署に勤務するといふ靑年三名は十日夜十二時過ぎ丁度時局問題で連日連夜步哨を立てゝゐる中國領事館の前を高聲をあげ無遠慮に歌をうたひながら通行するのでその筋から署に呼び込まれ時節柄不屆き千萬だとさん〴〵油を絞られて引下つた(沙里院)

於之水利珍裁判

海州地方法院に移送

於之屯水利組合設立問題に關し創立委員有志と地主二百五十餘名の提起した訴訟は未だ曾つて前例を見ざる珍事件だけに兩者とも非常なる重大にして訴訟價格千圓超過と認められ去る九日載寧支廳より海州地方法院に移送され合議裁判に付せらるゝ事となつたがこれ等兩數百人がガソリン客車二輛を借切り傍聽すべく海州に向ふと言はれて居るが黃州郡內の多數地主は水利反對會の支部を黃州邑內に設置せんとし目下沙里院側と交涉中であるがその實現如何は不日反對會の評議會において決定される(沙里院)

全羅南道

光州商業入學試驗

十五日發表する

光州學校組合において本年度から開校する商業實習學校の生徒募集中であつたが全羅南道をはじめ全北道江原道等よりも志望者ありその數百余名に達したので十二十三の兩日光州小學校講堂において入學試驗を行ひ十五日成績を發表する(光州)

母の會音樂會

光州小學校にて

光州小學校では十一日午前九時より同校講堂において第二回母の會を兼ねて音樂會を催した安田校長の挨拶ありて後ち學校における兒童の進境ぶりや體育について特に家庭中に向ひ注意することの數々を述べて音樂會に移り一年白の宮城にはじまり二十一のプログラムをゆのとんねる、山羊の子、等順序よく演じて正午閉會した寫眞は二年赤組の浦島太郞(光州)

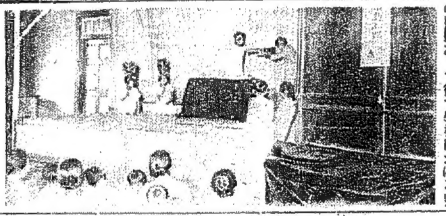

慶尚南道

全鮮酒類品評會

今秋釜山で開催

協贊會を組織す

今秋の明治節を中心として釜山にて開催される朝鮮酒造協會主催の第二回全鮮酒類品評會について慶南では品評會の目的達成のため協贊會を組織する計畫をすゝめてゐたが富永府尹を協贊會長に推し副會長は釜山および馬山酒造組合長酒務理事に朝鮮酒造協會慶南支部道府事その他理事評議員委員等もそれ〴〵開催地およびその附近の酒造業者若くは關係者をもつて組織することに決定しいよ〳〵具體的に開催準備をすゝめることゝなつたなほ會期は十月廿四日より十六日間に亘る計畫である(釜山)

會期　自十月二十四日至十一月八日
出品物受付期間　自十月廿八日至十一月二日
授與式月日　十一月七日
出品酒類陳列期間　自十一月四日至十一月八日

船の夏枯れ

船主側の打擊甚大

釜山を中心とする南鮮の沿岸航路は米價安し財界不況に祟られて農村の購買力が極度に減退した爲め雜貨および日用品の荷動きが殆んど皆無の狀態となり更に沿岸一帶の漁村は不漁と安價に打擊を蒙り漁期に入つても例年の如き景氣の沖繩がなく沿岸航路は至極閑散の狀態を續けてゐるがこれに加へて鰯油と搾粕は三菱商事が一手に前船の手を通して買占めることゝなつた結果、釜山近海のみにて一ヶ年五十萬圓の鰯油と約七八萬俵の搾粕を扱つてゐた朝鮮汽船その他の同汽船は今期より一時に大量貨物の取扱を喪ふ結果となり、此まゝ夏かれ狀態に入れば船主側の打擊は想像以上に甚大なものがあらうと悲觀されてゐる(釜山)

馬山の銘酒

總督に贈る

宇垣新總督はつとに朝鮮に關係ある馬山酒の愛好者で馬山醸造業者では總督長途の旅情を慰むる意味で吟醸淸酒を總督に贈呈することゝなり五十嵐馬山酒造組合理事は左の代表酒を携へて十二日釜山に赴いた

▲非賣品正宗平井酒造場▲資翔濱田酒造場▲寶粋丹阪田酒造場▲大正櫻前水酒造場▲瑞穗村崎酒造場▲劉秋西田酒造場▲櫻正宗昭和酒類株式會社

以上の諸酒は馬山における多年生產をなしつゝあるものゝ內より特に本年品評會において優等入賞酒を精選したもので最も醇良なる銘酒である(馬山)

大邱と步調を一にす

師團移駐と馬山

大邱における南鮮師團設置方に就き種々協議の發會式に馬山からも參加の結果馬山支部設置方に就き種々協議中の處今般左の役員を置き商工會が主體となつて南鮮を一丸とする目的達成のため大邱と同一步調を取り極力猛運動する事に決定した(馬山)

支部長　西田太郎市
評議員　清水龍一
同　常松泰
同　水野清
同　森谷一人
同　渡邊武一郎
同　山田信助
同　西野彥民
幹事　五十嵐萬翔

私設市場取締方陳情

釜山府公設市場の市場商人金一根ほか二十名の代表は十一日午前府尹を訪問し同市場附近に當る佐川町遊廓前後ろに私設市場が存在する爲め顧客を奪り市民以外は殆んど休業同樣と化するので取締つて貰ひたいと陳情して引取つたが私設市場整理問題は北部市街地方面にて地理的關係より同所を利便とする有力者も多く根強い紛糾をつゞけて來た過去を有し同問題の解決は容易ならずと察られてゐる(釜山)

咸鏡南道

興南大相撲(二日目)

西松組田中氏お好の番外個人決勝五人拔きは東方霞ヶ浦優勝二段目新手五人拔は土ヶ崎が勝ち幕內番外お好は

高の花(うつちやり)大島○
○出羽嶽(よりきり)伊勢の濱
和歌島(小手なげ)山錦○
○新海(よりきり)大和錦
○武藏山(吊りだし)信夫山

二日目の主なる勝負左の如し○印勝(興南)

駒錦(より切り)銚子灘○
○大和錦(より切り)高ノ花
○富陸島(よりたほし)錦華山
○大島(吊り出し)麻ノ里
外ヶ濱(小またすくひ)新海○
○常盤野(吊り出し)肥州山
伊勢濱(さかとつたり)信夫山○
綾櫻(下手投げ)玉碇
出羽ヶ嶽(下手投げ)和歌島○
山錦(より切り)武藏山○
○天龍(うつちやり)大ノ里
打出し五時廿五分

咸興大相撲

日本大角力咸興興行初日勝負左の如し(咸興)

吉野岩(おしたし)大高山
番神山(つりたし)綾昇
綾若(したてなげ)霞ヶ浦
常昇(よりきり)駒錦
常陸島(したてなげ)高ノ花
錦華山(いたみかけ)大和錦
麻の里(よりきり)外ヶ濱
新海(かたすかし)大島
肥州山(よりきり)伊勢濱
信夫山(かけたほし)常盤野
玉碇(おしたほし)出羽嶽
和歌島(うはてなげ)綾櫻
武藏山(うつちやり)天龍
大の里(うはてなげ)山錦

地方集會

◇伊東院長披露宴　沙里院道立醫院長伊東俊一氏は十二日午後六時、德江郡守、松本署長、宇佐見邑長、阿波病院期成會長、內鮮新聞記者を料亭一力に招待着任披露の宴を張つた(沙里院)

地方人事

▲高田忠南學務課長　十一日から大田郡東明、新灘津普通學校等の視察十三日歸任
▲高武忠南內務部長　十二日大田へ十三日歸任
▲森脇忠南道視學　十一日來京諸協會打合の爲め大田へ十二日歸任
▲藤田勝光氏(淸津刑務所保健技手)平與より轉任し十日着任十一日市內各方面に挨拶した
▲上月信雄氏(同上敎誨師)木浦より榮轉十一日は挨拶廻りをなす
▲今津大阪今津化學研究所長　十二日平壤府十二日平南高女同女高普、崇實女の各學校で講演の上同夜發京城へ

水虫に ポンホリン

足を愛せよ 水虫絶やせ

爽快なる液劑 ポンホリン

使用上の注意
本劑はスピード治療を目的とさせるをもつて一日一回又は隔日に一回宛の塗布で充分です
治療を焦つて一日に數回塗布すると却つて惡化する惧れがあります
御注意願ひます

滲透性に富み・殺菌力强大

定價 四十錢 六十錢 一圓五十錢 五圓

PO.17

脚氣に

ヴィタミンB含有豊富

人體にヴィタミンを缺乏すると榮養の吸收不良となり
胃部停滯 食慾不振 疲勞・倦怠 榮養・運動
障害ありて最も多く脚氣に罹る。パラヌトリンは米胚芽に含有する新鮮なるヴィタミンB豊富に含み近來脚氣治療のほか榮養障碍、姙婦の榮養補給に盛んに賞用せらる。

新藥 米胚芽の有効成分

パラヌトリン

全國藥店にあり

權威ある塩野義製品
新藥の化學作品によりて製出し 效實確・現代治療界に定評あり

發賣元 株式會社 塩野義商店 大阪市道修町 東京市日本橋

全羅北道

湖南中等學校 第一回學生相撲大會
來る二十六日午前九時から裡里にて
主催 京城日報社

近時『學生と相撲』の研究は各方面に叫ばれ國粹たる相撲を靑少年に普及せしむるは一は簡易なる體育奬勵とし一は剛健なる氣風を涵養するにもつとも適切なるものとて益々旺盛に發達しつゝあるが今回本社主催裡里相撲協會後援の下に湖南裡里において湖南中學校の學生相撲大會を左記の通り開催することゝなつた

日時　來る七月二十六日日曜日午前九時より
場所　全羅北道裡里
參加範圍　大田中學、公州高普、江景商業、裡里農林、群山中學、全州高普、全州農業、井邑農業、高敞高普、光州中學、木浦商業
選手數　一校十名補欠二名
主催　本社
後援　裡里相撲協會
優勝　團體優勝…本社優勝旗
個人優勝…裡里相撲協會優勝旗

農林學校が猛烈な練習開始
最先に參加申込み

湖南學生相撲大會に眞つ先き參加を申し込んだのは流石素人相撲の本場丈けあつて裡里農林であつた山本校長は語る

『私の郷里（熊本）は相撲の本場である關係か私は相撲は大好きだ。この學校は商賣柄相撲は最も適してゐませう。相撲は經費はかゝらぬし簡單で誰でも出來るし一寸の時間を利用出來るしその上體育にはこの位いゝものはありますまい。相撲部はなかつたので全くの素人だが毎年開催するとせば一層力も入りますから來年からは豫算を組んで開設しませう。大した費用もかゝるまいから早速土俵を協會の方に頼んで造りませう』

同校では去る六日土俵を一隅に造つて早速稽古に取り掛つた（寫眞はその初稽古振）

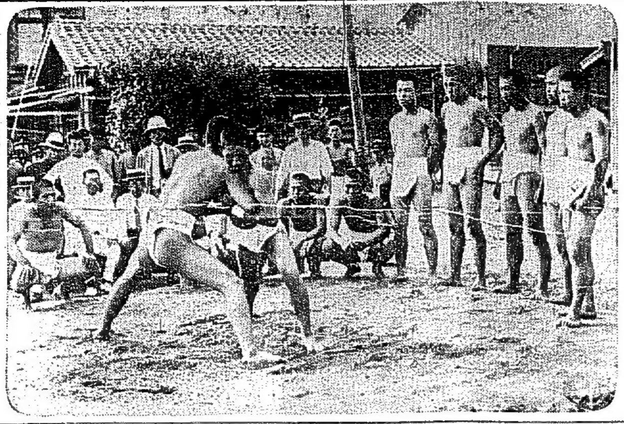

しません。國技鼓吹言ふに言はれぬ意義がありますネ

是非參加したい
江景商業の意氣

××日第一番の混合列車で江景商業を訪問した。折あしく校長は内地出張中にて不在、津田教頭に刺を通じて學生相撲大會の催しを傳へれば同教頭は語る

『本校には以前大體相撲の好きな先生がをつて土俵もあつたし稀もあつたが現在では相撲部もありません頗る有意義な催しですから他の先生方とも相談し校長も歸る事でせうからよく協議の上是非參加させませう』

同校柔道部の師範先生からの話によれば五日頃から大乘氣になつて稽古にかゝつたとの事である

群山の點呼

群山における簡閱點呼は十二日午前八時より點呼官高山第七十九聯隊長來鮮の上執行されたが非常な好成績にて午後よりは執行官の講評及講話ありて無事終了した（群山）

群山府家賃調査

群山府社會係にては鮮内各地方に照會し各府の家賃表を取寄せると共に府内家賃調査を遂げ府としての計案を定めることになつた（群山）

簡易驛設置祝賀會

裡里、臨陂兩驛の間に設置され去る六月十五日より開驛した五山簡易驛の設置につき附近五山面民は本驛開設を記念する爲め十五日に盛大なる祝賀會を開催することになつた（群山）

咸鏡北道

朱乙面の模範部落を視る（五）
咸北支局　長谷硯堂

凡ての狀態斯くの如くであるからこの部落の生活狀態も大へ余り惡から う筈はない、殿區長さんのお話によると三十二戸の戸數の内二十町歩の耕作地を有するのが一番大きな地主で、大抵一町四五反平均位いの耕作地を所有し小作農は二三戸位いで殘り全部は凡て自作農である、各戸の一ケ年の純益も最大が七百圓位で、中農で二三百圓一番低いところで七十圓位であらうとの事である

◇

一部落を合しての貯金は約一千圓程あるが、これも生活費に充てたのは極めて少額で、その大部分は農事資金に投じて居るとの事である貯金の方は一戸々々についての委しい調査は出來て居ないが、近來金融組合への加入者も漸次に增して、その方への貯金も少しづゝは增して行く方で、要するに不景氣ながら、一ケ年を働いての總計等において一哀族が無事に衣食した上、余り過不足を生ぜず手一杯といふ所が普通で、どんどん貯金の出來て行く方は上の部類になつて行く方は一少部分のみとの事である、今日の農村の現狀として、果して然りとせば上の部で、これも勤勞のお蔭であらうと思はれる

◇

勤勞といへば、部落の人はよく働く、男は男で女は女で、若い者は若い者で皆それぐに、骨身を惜まず、現に從來田植と言へば男に限られて居たものが、近來は女の人も田圃に立つて、植もする除草もするといふ風で、今日なども男は大抵野良働きに從し、女の人は家で麻の織物に働いてゐるのを多く見受けた。

◇

麻は相當に出來る相で、家庭で麻布に織り上げた上、一部は自家用に供し一部は金に換へて居る相でこれもまた各自の經濟上相當の助けになつて居る樣であるが、その織方は全く朝鮮在來の式で、これも改良したら今少しその聲價を昂め、經濟上にも益する所も多くなるのであらうと思はれる。

◇

この外訓練會の手で、果樹園も作つてをり、主にりんごを栽培してをる如くであるが、何分にもまだ設立日が淺いので、今のところ收益も見てゐぬ樣であるが、會員の熱心で身入れも相當よく行き屆いてをり、何年かの後にはこゝから、味のよいリンゴの產出を見る日を迎へるであらう

◇

以上で大體某角洞の一般について視察を終つたので、今度は川一つを隔てた向ふの部落の、これもまた模範洞であり且訓練會の設けてある渠谷洞を見るべく、殿區長を初め有志の人々に別れを告げ、倒によつて金顧寧の先導で、自轉車を連れて出掛ける今度は一行の外に早田、潮川の兩面長に朱乙警校長も加はつて賑やかな行列になる（つゞく）

裡里相撲協會が全力を盡し後援
個人優勝旗を寄贈

本社主催湖南中等學校相撲大會開催の報傳はるや裡里相撲協會は直ちに臨時總會を開き全力を盡して後援する事となり會場には今回新設したる協會の常設土俵を提供する申出であり且個人優勝旗を寄贈その他協會所屬の元力士錦十太郎氏を各校にコーチとして派遣する等あらゆる便宜を與へてゐる（裡里）

勝敗は問題でない
雙手を擧げて贊成
增村井邑農業校長談

六日正午井邑着農業學校の位置すら不明なので時間の關係もあり俥を飛ばして訪ねた驛より約十町全山線に燃ゆるその新美しい建物が一直線に學校の屋根を浮かばしてあつた步門より入れば左行芝生の中に綠樹蔭蒼として淺り何ともいひ難い感じがした受付に來意を告げ待つ程に六尺豐かな校長增村氏が顏を出して校長室に招じ卓を圍んで快談時余。農業の話蹴球の話趣味の話讀書の話顯々として盡くる處を知らず學生相撲については雙手を擧げて大贊成

そりや面白い大贊成です。本校には昨年まで土俵がありましたが今年は一向やらん樣です用具もありますから一つ協議の上參加させませう。勝敗等は問題には

京畿道

警察官慰問品寄贈者

▲慰問袋一箱ミナト自動車部▲サイダー一打平岡みつを▲ピチョン二箱銀水▲靴下一打夏ジパン半打天野秀一▲金五圓京城長谷川精一▲金十圓野口商會▲金十圓山手町一同▲金十圓沿岸貿易地帶使用組合▲金十圓朝鮮運送會社仁川支店

遭難者へ見舞品寄贈

仁川商工會議所では仁川署管内における遭難支那人に對する救恤見舞金を廣く一般から募つてゐるが十三日正午までの分は左の如くである（仁川）

▲四十圓仁川府職員一同▲二十圓内地人靴役券番、商料理組合▲十圓岩井勝三郎▲三十圓朝鮮運送會社仁川支店員一同▲十圓仁川南商業學校校友會職員生徒一同▲三十圓沿岸貿易地帶使用組合▲二十圓山手町、仲町一同▲十圓要稅社太田茂太

京江バス運轉開始

京城江華の乘合自動車は一日森信に許可され十三日から運轉を開始した（江華）

朝窒の石炭液化
來春から操業開始

既報朝川郡概洞における朝鮮窒素會社の石炭液化事業はその後準備も着々進行し工場設備は本秋中に完了結氷期中に機械類の据付を完了しいよく〜來春早々から操業開始の豫定の由で、液化常り一ケ年の原料石炭消費量は約十萬噸であり同工場では當分重油の液化のみを取扱ひ興南の窒素工場で揮發油に精製する事となつてゐるが將來は極洞に揮發油精製工場も附設せらるゝ計畫の模樣である（咸興）

淸津體育協會復活

一時中絕してゐた淸津體育協會は今回誕生する事となりかねて同好有力者間に再起組織方法につき熟議中だつたが、いよく〜十二日午前十時を以て淸津小學校講堂に發會式を擧げる役員としては會長に前田府尹を、副會長に横山淸津小學校長を推戴したが、各方面に有力な幹事を囑託し大に北鮮體育界に貢獻せんことを期してゐる、しかして發會式後引つゞき市中の各町靑年會、各團體の選手によりて市内一周のリレー・レースを舉行して賑々しくこの首途を意義づけることとなつた（淸津）

先生でも判らぬ動物
雄基で捕獲

十日午前十時頃雄基本町小島時計店で不思議な小動物を捕つた長さ八寸位で細長く背は薄黑く腹白く、イタチに非ずテンに非ずカワウソに非ず大勢で鑑定したが判らず。當日郡教育會で學校職員三十余名が集合してゐるので鑑定を頼んだがこれでも判らなかつた（雄基）

朝風丸來る

咸北旋網漁業組合からかねて本府に對し海上警備船特派方申請中のところ今回認可あり、七月中旬から朝風丸を巡航せしめられることゝ成つたので咸北より沿海州沖に出漁するものが安心して操業するといふもである（淸津）

驅逐艦警備
十七日淸津に入港

鎭海要港部所屬第二十八驅逐隊の驅逐艦二隻は朝鮮東岸、露領沿海州警備のため城津を經て十七日淸津入港を皮切りとして咸北各港を巡航するが淸津における第一回の碇泊は四日間とし、この間地方官民の見學を許可し大に地方側との連絡を密接にする、艦司令は加藤中佐で蓬の艦長は松原少佐、蓮は男爵伊集院少佐、蔦は杉浦少佐であるが、この一行には要港部の參謀小島大佐、多賀騎兵步兵少佐、要港部軍醫長橋本少佐をはじめ佐官級の人々多數が乘込んでゐる模樣である（淸津）

淸津倉庫株主總會

淸津倉庫株式會社は本月二十四日午前十時より同社にて第二十二期定期株主總會を開催するが、當日の附議事項は左の通りである

一、第二十二期營業報告並に貸借對照表承認の件
一、同上損益計算書承認の件
一、同上損益金處分案承認の件
一、取締役一名補缺選擧の件（淸津）

押方法院長、坂本檢事正、前田府尹その他市中の官民有志が連名で發起人となり弘く招待狀を發したので、三回とも近年稀有の盛況を呈した（淸津）

羅南雜組

◇既報咸北道地方課主催の、邑面優良吏員の講習會は、愈々十三日から羅道立師範校々舍で開催、受講生は四十名

◇咸北道衛生課では來る廿九、三十の兩日咸北地方開業醫師に醫生の試驗を施行の筈

◇羅南步兵第七三聯隊では來る十四、十五、十六の三日間各大隊共に行軍戰時人員小隊教練及び背兵術擊を實施し引き續き夜間戰鬪演習を施行の筈

曉烏敏師講演

新宗教家曉烏敏師十日來淸午前中は淸津高等女學校において一般婦人の爲めに、午後は東本願寺布敎所において講演を、夜八時よりは淸津公會堂において一般市民の爲めに講演會を開いた、この講演には多田

春蠶共販値協定

咸鏡北道における本年度春蠶繭の共同販賣値は十日片倉製系株式會社代表新村氏との間に協定を行つたがその結果掛目は左の如く決定を見た（羅南）

城津　一七、五　吉州　一七、三
明川　一七、三　鏡城　一七、二
富寧　一六、八　會寧　一六、八
鐘城　一六、五　穩源　一六、二

天安金融組合業績

天安金融組合の業績現小林理事が十ヶ年の在職において健實なる組合となし大正十五年度と現在との數字においても左の如き良成績に進めた（天安）

五年前の數字　七月現在
組員　五百五十名　千六百三十名
貸付金　十二萬圓　二十萬圓
預金　三百五十圓　三千六百圓

大田高女試食會

大田高等女學校第四學年生の割烹科の試食會は十日午後〇時半同校特別教室に開催出席者學校組合管理者同組合議員、道內學校長、官民有志新聞記者三十餘名出席するや坂田校長の挨拶に次いで蒲燒、糖燒ニ、冷菜、果物、コーヒーと獻立により運ばれ吉良アサエ孃の料理の說明があり料理の獻立も善きものであるが四年生は修學旅行その他にて實習の期間短きに拘らず頗る好評を博し高橋郡守の講評と一同の批判あり豫期以上の成果を收めた（大田）

忠淸南道

城大豫科大捷

城大			大中
足達	分	分	眞下
森田	○	×	馬場
森田	分	分	上原
清水	○	×	酒匂
清水	×	○	關本
武本	○	×	藤本
武本	分	分	棚
根神	○	×	劉
根神	分	分	宋道
有賀	×	○	國
松村	分	分	國安
白勢	○	×	西安
白勢	○	×	宋田
白勢	○	×	武城
白勢	×	○	韓井
金永	○	×	韓
金永	×	○	黄
田中	×	○	黄
江田	○	×	黄
江田	○	×	水谷

不戰城大金灘、相田、高尾、○田

機關區捷つ

全鮮中等學校野球大會湖南豫選へ出場すべき大中野球部は十二日午後四時半大中球場にて機關區と試合開始一回裏一死後二壘手一壘惡投に因をなし一擧十點を先取され遂に挽回ならず慘敗せるが近く雪辱を期すると（三丸）壘（渡邊、田中）三氏

機	1	9	2	1	5	0	0	2	3	A	23
中	0	0	0	3	2	3	0	0	1	0	9

機關　宮森川口本塚宮遠　入若島地山明小渡　13 6 31 8 5 9 27 4 72
大中　吉澤原尾城越井潮　住永平妹宮谷河十庭　4 9 7 8 5 3 6 2 1

第一回湖南中等學校
優勝旗爭奪學生相撲大會

時　七月二十六日午前九時（雨天の節は八月二日）
所　全北裡里相撲協會常設土俵
參加校　湖南一圓
申込期日　七月二十日限京城日報社裡里支局
選手數　一校十名補欠二名
優勝旗　團體―本社優勝旗　個人―協會優勝旗

主催　京城日報社
後援　裡里相撲協會

便秘や下痢が治り……
メキメキ丈夫になる……

パトローゲン

國産母乳代用粉乳

榮養學の泰斗帝大教授鈴木梅太郎博士は、市販の凡ゆる乳粉との榮養比較試驗を生物に行つた結果、パトローゲンが最も優良であることを學界に報告されました

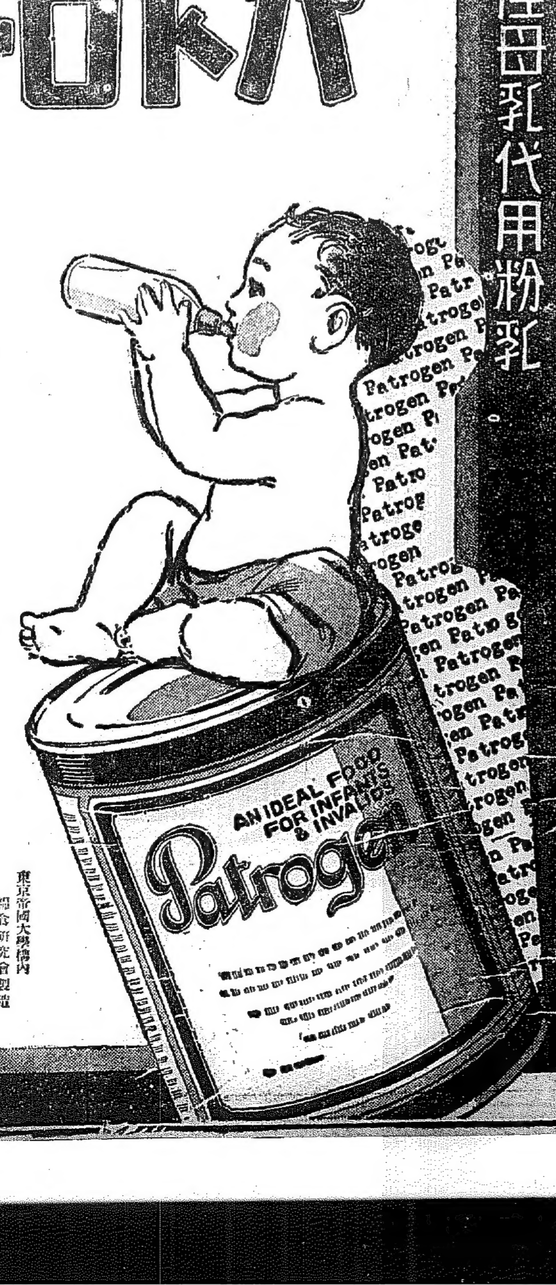

乳兒の便秘、下痢、消化不充分の爲め、お母樣が可愛い子供の爲めに心配される事は並大抵ではありません。今迄は牛乳、又は牛乳で出來た粉乳や煉乳が一番よい母乳代用品と信ぜられて居たのです。然し之等で育てられた赤坊は、大抵顏の色が白つぽく、ブクく太つて居て一見丈夫さうですが、常に胃腸が弱く、便秘がちであつたり、下痢性であつたり、そしてフトした病氣にもスグ罹り易いのであります。

ところが東京帝國大學構内糧食研究會で完成されたパトローゲンは、乳粉の外に消化性デキストリン、ヴイタミン類、マッカラム鹽類の配合が乳兒の發育に最も都合よく出來て居て、赤紫外光線なども含ませてあります、だから之れを今迄の代用乳に代へて見ると、乳兒の便通が正しくなり、とても育たぬと云はれた赤坊も、胃腸が弱くてダメだと宣告されたものまでも、メキく丈夫になつて行くことは、全く實驗者の驚異的な讚辭であります。貴女の赤坊に直に此優良なお乳を與へ、丈夫にお育てなさい。

東京帝國大學構内
糧食研究會製造
發賣元　東京市麴町　齋藤滿平藥局
特約店
（京城）新井藥房
（釜山）山岸天祐堂
（羅南）大黒南海堂藥局
（大連）藤田錦三郎藥舖
谷口喜樂堂藥房
伊勢町藥局
其他全鮮滿各地有名藥店に於て取次販賣せらる
價格　一ポンド入　金貳圓也
三ポンド入　金五圓也

最新刊
長谷川伸先生著

馬頭の錢

大衆文壇の飛將軍、無人の野を行く妙手會心の大傑作

大衆文壇に獨特の境地を拓いて、驀地に邁進する氏が一流のキビくした腕の冴えを見せた「馬頭の錢」一卷、泣し來る野州馬頭の錢太郎、著者の妙筆に操られて巧に躍る木偶人形、その一言一行悉くが近代人の生活に大なる波紋を描いて行く。紙背に潛む諷刺の妙讀くる所を識らず

本書を讀まずして大衆文藝を論ずべからず！
本書を繙かずして長谷川伸を談ずべからず！

作者曰く

「馬頭の錢」の主人公は坊さんのいふ下品中生の男、英雄豪傑の颯爽たる型には縁が遠い、鍋釜の低劣なる大證打ちで實は臆病であります。そんな男でも心に潛む貧いものは、獵ケ森で鉄心が働いた事件以來、ポツくと發揮しかけ、ある時はラグビーのダッチユ・ダウンを敢行させ又ある時は聲はぬ眞剣試合の潔白さにもなります。愛の絹糸縛りに魂を結ばれた彼が、悩みの岐れ路に立つて、愚から飛躍する壯快さがよく描けられて、最后の勝勝を人間世間の道場に摑ませたい、斯う念じつゝ書き續けたのが、「馬頭の錢」の物語りであります。私として、例に乏しい爺逃したる浮浪の鬼士の錢惡さ、肉を與ふることを何とも思はぬ奸濫なる犯罪女の荒澁さ、それが登場します。高利無双の美劍人、神崇「三幅の神杉緑起」の名人、機應性慾の富豪、笛吹きの賊、其の他、數名の重要の登場者が、甚だよく踊つて呉れます。

日本畫壇の權威
中村岳陵先生挿繪並裝幀

定價　一圓五十錢（送料十四錢）
東京・本郷　大日本雄辯會講談社發行

當代日本の代表的四大大衆小説！

覆面の女將軍　本田美禪著　定價一圓五十錢　送料十四錢
戀の女心を描き、雄渾にして纖細なる構想、正に古今獨步、稀に見る大傑作！

新版義士銘々傳　小島政二郎著　定價一圓五十錢　送料十四錢
これこそ生ける義士傳―四十七士の面々に赤い血と輝く生命とを吹き込んだ新らしい義士銘々傳！

戀ぐるま　吉川英治著　定價一圓五十錢　送料十四錢
大阪落城の後をうけて、豐臣殘黨の潛行的畫策！戰國裏面史に、奔放の筆を揮ふ稀代の大傑作！

富士に題す　佐藤紅綠著　定價二圓　送料十六錢
日露戰役前後の日本の沸騰たる世想、人情、政治軍事等を描いた、一大モデル小說

宗教欄

釋迦牟尼世尊の剛健（下）

陸軍工兵大尉 藤井一枝

善男子よ、如來は五種智慧の牙爪四如意の足（四の意の儘になる足則ち欲如意足、念如意足、精進如意足、思惟如意足）六波羅蜜（波羅蜜とは悟り又は彼の意味にて、六波羅蜜とは布施、持戒、忍辱、精進、禪定、智慧を云ふ）滿足の身あり、十力（一是非を知るの智力、二過去未來の業報を知るの智力、三諸禪解脫三昧を知る智力、四諸根の優劣を知る智力、五種種解脫を知る智力、六種種界を知る智力、七一切至處道を知る智力八天眼無礙を知る智力十永斷習氣を知る智力）勇猛の大慈を尾と爲し四禪（禪とはこゝにて寂慮のことにて、欲界の諸惡を捨てるを初禪といひそれより思惟を重ねて苦樂、捨、不苦、不樂を自在に觀ずるを四禪といひ、總べての邪想を捨て正念を成就するをいふのである）清淨の屈宅に安住し諸の衆生の爲にしかも師子吼して魔軍を摧破し、衆に十力を示し佛の行所を開き諸の邪見のものゝ爲めに歸依所となり、生死怖畏の衆を安慰して無明睡眠の衆生を覺まし、惡法を行ずる者には爲に悔心を起さしめ、邪見の一切衆生に開示して六師（外道の師）は獅子吼にあらざることを知らしむるが故なり、堅行の屈毛に從つて頻伸してしかも出で、彼の諸々の衆生をして等しく憍慢を破らしめんと欲するが爲の故に欠除し、諸々の衆生をして等しく善法を生ぜしめんが爲の故に四方顧望し、衆生をして四無碍（義、法、辭、樂說の四に自在になること）を得しめんが爲の故に四足に據る。獅子吼とは決定說（究竟の眞說）と名づく、一切衆生は悉く佛性あり、如來は常住にして變易あること無けん」とあります。

佛教が其內容においても如何に強つてをり、又剛健であるかは此一文のみでも明瞭であります。我國民は等しくこの經文の如く內に金剛不動の信念を有し、外に智識の武器を採つて偏頗過激の思想を打ち拂らなければならぬと信じまするが、この經文は心ある人の讀誦を切に祈る次第であります。でも獅子の如く、天下の爲に一毛でも拔かぬといふ我利我利思想が起つたり、或は獅子の衆愛說の如く惡平等で義に缺けた謬愛思想が起つたりして困ますが、これではいかぬといふので亞聖孟子が猛然として起つてこれを排斥して居るのであります。

皇國現時の國勢においても、決して中正の道に反した偏頗なる思想に惑溺してはならないのであります。中和を致めて天地に位し萬物育すとは中庸に敎へられてある言葉でありますが、この理を固く信じて動かず、智慧の光を輝かして邪の藝惡を判別しその探否を誤らぬが第一と信じます、世にはまあく如何にかなる位の者への人がありますが、所く如く倡聚不斷でゐるべきときではないのであります。神經過敏の一文章氣が今は特に必要と考へます（完）

「共産結婚」に就いて

楪本捨三氏の駁論に答ふ（二）

圭四郎

楪本氏の最重要點の問題に答へるためには僕はこゝにおいて再び重いペンをとつて『共産結婚』の內容に走らねばならない。

この小說には二人の主人公がある女ソニヤ男イワノフである。ソニヤは美しい心の女性として、イワノフは好色の色魔として描かれてゐる。ソニヤはイワノフに言ひよられて結婚する初めて性の享樂をうけたソニヤは結婚といふ新しい生活展開のなかに、イワノフの性格も知らずひたすら幸福に醉つてゐる。結婚後間もなくイワノフの生活は頽廢となる。每晩夜遅く醉拂つて歸つて來る。やがて株に失敗し彼は一文なしの素寒貧になつてしまふそこへ金持の未亡人が表はれて來る。彼はこの未亡人と結婚して現在の窮狀から脫がれやうと一策する。そして彼はソニヤに『一寸ベルリンに用があつて行つてくるから』といひ殘して出かける。ベルリンのソヴエート領事館で法律に從つて彼はソニヤとの離婚手續きをすます。いはゆる共産結婚の骨子たるソヴエート式離婚法——一方的意志によつて相手に何ら豫告的通牒をなすことなく自由に離婚することを得たのである同時に彼はそこで未亡人と結婚式をあげて歸つて來る。ソニヤは悲んで夫を抱こうとするイワノフの態度がガラリと變る

いて立つてゐるソニヤにイワノフは突然次の樣なことをいふ。

僕は結婚しようとしてゐるのだ

結婚?だつてあなたの妻はあたしぢやないの。結婚なんか出來やしないわ。一體あなたは何をおつしやつてゐるの。あたしまるで氣狂ひになりさうだわ。

いやお前はもうすでに俺の妻ではなくなつたのだ。俺はお前と離婚するためにベルリンへ行つて來たのだ。ベルリン二人の離婚證明書が合法的に作成されてしまつたのだ

だつて私を離婚することなんか出來やしないわ。あたしは何にも惡いことはしないんだし——それにこんなにまであなたを愛してゐるんですもの

然しねソヴエットの法律ではその一方的意表によつて夫は妻を妻は夫を自由に離婚することが出來るのだ

そんな重大なこと、何故今まで私に話してくれなかつた。あんまりあんまりネ不公平だわ

それがソヴエットの法律なのだしかも吾々はソヴエット共和國の國民なのだ。從つて吾々の結婚もソヴエットの領事館においてその國の法律に從つて成立したのだ。だから離婚もまた同じやうにソヴエットの法律に從つてなさなければならないのだ。今更抗つたところでどうにもなるもんぢやない。こういふわけだからお前の好き勝手な行動をするがいい。さうすれば吾々は近き將來に於て再びそれこそ今までになかつたやうな『よき友人』として交際することも出來るといふものだ

◇

ソニヤは目に一杯淚をたゝへながら『ソヴエットのけだもの』と罵倒してイワノフと別れる彼女はイワノフへの復讐を誓ふ。內氣な彼女は一變して勝氣な女に變る、變名して社交界に乘出す。天性の美貌と美聲が彼女を世界的な優に仕上る。或る夜イワノフは新しき妻未亡人とともに××座を訪れる。彼女のダンスを見る。イワノフはそれがかつての妻ソニヤであることを知つて驚く。そして今更の如くこの名聲嘖々たるソニヤに對し戀情を感ずる。彼は居堪まらなくなつて彼女の樂屋を訪れる。新しき交際を求める。やがて再び妻として迎へると申込みながら……ソニヤは復讐の來たことを知る。それから每日のやうにイワノフはソニヤの自宅を訪れる。ソニヤはイワノフに誇りかな態度を示してゐるものゝ如く振舞ふ。勿論トリックである。態度となくイワノフはソニヤを自分の胸に抱こうとする。その度每にソニヤは彼然畑相をかねてカラ〱と打ち笑ふ。甘いロマンテックなイワノフに作らしておいてそのクライマックスでソニヤは嘲笑するのである。彼女はこれを復讐と想つてゐる。へ楪本氏よ!何んといふ愚かさではないか。彼女はこうして復讐したと想つてゐるのだ。每夜イワノフの訪れを待つてゐるのだ。イワノフが來ると彼女は盛んに媚を送るのだ。しかも自分を棄てた好色のイワノフに對して……そしてその秋波のクライマックスで笑ふのである。僕はイワノフが變態性慾者ででもあつたら、こんな幸福はまたとないだらうと想つて苦笑したのである。これを復讐と想ふ彼女も淺薄であるが……自分を棄てた男に對し、たとひ假裝とはいへ秋波を媚を呑上げる（實際イワノフにはその時眞實に見え彼は全心を寄に惑はしてゐるのだ）が如きことは到底僕らの忍ぶことの出來ない心情であり、この一點においても充分に僕の通俗小說同一視は成立するのである（因話休題）

土より

塩谷鵜平

これは余事ながらその日新茶をのまされたのであつた

×

すわ枝からたち丸ろ刈りにされ驟雨

×

かゝる堤据く休憩田卅にゐて映り

夏◦を◦歩◦く（七）

草間の浩瀚

毅三

萩の葉のゆれる中に桃の葉の揺れる下に白衣の洗濯を見出した朝鮮神宮の裏參道の夕暮れに——。

見はるかす漢江のあたり、南漢山のあたり夕陽を受けて暮れ殘る山脈の立體感がはげしく明瞭に見えるも朝鮮のおもむきである。

隨筆 青蛙と蓑虫

千家元麿

狹い庭に一匹の青蛙が棲んでゐた。私は病氣してねてゐるので、退くつして庭を見てゐることが多いので、青蛙がゐることが樂しかつた、青蛙は植込みの優い若い棕梠によく乘つてゐた。だらりと垂れた棕梠の葉のさきの方に、乘るといふより掴まつたやうな形で、その恰好が面白かつたが、

『もつと乘る場所がありそうなものだのに』と妻は可笑しがつてはいつた。棕梠の葉は折れそうに蛙の重みで垂れてゐた。青蛙の背中は陽に光つて彫刻のやうに美しく見えた、天氣のいゝ靜かな夏の日盛んだ日光を浴びて青蛙は樂やかそうに彼の生をたのしんでゐた。それがいかにも美しく、私は天の作つた小さい藝術品でも見るやうに彼の存在を不思議な微妙なものに見て、その靜かな、落着き切つた動作を觀察したりしてゐた。時々彼の姿が見えなくなると、私は臥床から椽先へ出て行つてどこに隱れてゐるかと探すのであつた。彼は側に庭に幾日も居たり、又庭庭を替へたりした。側の樹に居たり恰に居たりした自分は下駄をひつかけて庭へ降りて傍へ行つて、仔細にその小さい姿に見入つたりした。彼は、ペンキで塗つた樣に奇麗な茶色して金ぷちの眼をくり〱丈夫さうに輝かしたり、咽をふくめたりしてゐた。別に珍しいものではないが、彼を見ると心涼しい氣がした。その靜かな態度が美しい氣がした。

以前大井に住んでゐた時、妻が花屋の花園で、そこのとこの垣根に夕顔がさいた。夕顏に出て何氣なくその白い花の美しいのを見てゐると、蚊が飛んで來て翩々と元氣に花の蕚つてゐると、急に葉の陰から、一匹の青蛙が現はれて、咥にその飛んでゐる蚊を口にくはへた。見る〱內に蚊は羽をハタ〱動かしながら、呑み込まれてしまつた。自分はハツとしてその蚊を助けてやらうとしたが、もう蚊は呑まれてしまつてゐた。その蛙の夕方の食事を見てゐたがいゝ氣持はしなかつた。太いその本能的な敏捷さに舌をまいた形であつたあの靜かな風雅めいた蛙でもそんなところがあるのかと驚いた。氣がつけば蝦のくもの巣でも同じことをやり、蜀の鎮蛉もやつてゐる。蟲の靜かな仄暗い夕暮には彼等の食事が豐かであるのだ。その後自分は青蛙があまり好きでなかつたが、さうして凝としてゐる姿はなか〱味があつた。矢張り大井にゐた時夏の陽盛りの午後その蕾の陣りは家の陰になつて涼しいので出て、そこらの草に陽が輝くのを見て居ると、何でもないありふれた草が伸びて、とても美しい金色をしてゐるので、自分はその傍へしやがんで、小人島の樹木でも見るやうに眼を輝かしてその明るい空氣を娛しんでゐると、氣がつかずにゐた青蛙が葉と殆んど同じ色して留つてゐた。それが實に美しかつた。自分は彼が雨を呼ぶのかあのな聲も好きである。閑寂なものだ。

藝の會

七月五日 山與水居

雲おす夜のアセチリン街角ザラ夜店 津田零囚

耳昔痒しろき夕づゝねぐら街昔ふらが啜々 池邊青李

事務所カンテラ虫飛ぶ鏡音の奥 森內初子路

媚とり夜吹き〱まわる螢の蝶げけ 岩淵山與水

哀れ——戀の犠牲

『喜び』と『悲み』は常に背中合せである。形と影だなどいはれるが戀に魂を奪はれたものに此の世の悲哀は一切その姿を見せぬ。古い言葉だが戀は人間を盲目にする

○

醫學博士、大學名譽敎授といふ輝かしい地位ある父をもち、この世の幸福を一身に集めたやうな身であり乍ら、エロス神のホンの一瞬の戯れから、我身を灼く戀ゆゑに、しかも偽りにも無殘なその彼局ゆゑに、忽ち幸福の夢はやぶれはげしい試鍊の鞭上にか弱い身を横たへねばならなかつた彼女——

○

彼女の名は?。彼女の父は?。そして涙多き彼女の運命悲劇のストオリーは?、世の若き女性のために、美しき處女道のために、惱み多き社會のために、われ等は雜誌『富士』八月號『父を呼ぶ別れ』の一篇をさゝげる。

女性は弱し、されど母は强し、だが、その裏にひそむ無限の淚の痕を多數讀者に、殊に若い婦人方に是非知つておいて頂きたい——

文壇噂話

凄い人氣 子母澤寛の『投げ節彌之』

▽…おぼろ月夜にさんざめく絃の投げ節——それが世智辛い上すきの衆といふでなく、直參くづれの二男坊が浮世をすねたお道樂から……といへば例の『よオォオ』と大向ふが湧きさう

▽…この素晴しい大衆ものゝネタ（材料）でファンお馴染の子母澤寛が腕に擦りをかけたといへば、その制作ぶりも窺へやうといふもの。キング八月號の『投げ節彌之』の狙い人氣もまづ無理からぬといへやう

▽…彌之は兒の彌吉と緣をすてたしがないルンペンでしかないが銀糸を彈くやうな美聲を絞り出す胸には、打てば響く若さ、しなやかさを持つた生ッ粹の江戸ッ兒といふから、粗ッ兒も喜ばう

▽…面白いが、やるせない思ひもする變態、彼側の世界の傲いほど巧な描寫、たてに一貫した義理人情の閃き、讀むうちすつかりチャームーされて思はず我を忘れる

▽…子母澤寛近來の傑作浪判は茄判を生んで轟々たる人氣を呼んでゐる

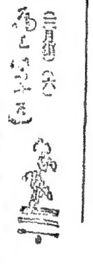

京城 中村園火

物干の只何となく手につかず雜踏と街を歩きて見たし

思しきとはしりつゝ逢はにやさしからぬ答をしたる我れの悲しき

京城 岩崎輝子

何やらむ心かすめし思ひでにふとも哭ましくなりにけるわれ

心そゞはすもだしてあればおのづから夫も姑も笑みまさぬかな

いらだしきこの心より庭に堪へず月夜の庭に出てて來しかな

水原 古谷恭介

姑上のしばしの留守を待ちかねてマンドリン出しそと彈きて見る

窓に置けるフリーヂヤの花にむかひつつしみじみと人戀しくなれり

窓のべのフリーヂヤ花さゆれつつ日は暮れにけり人の戀しさ

全州 花岡愛子

孤獨なるわれにしあればフリーヂヤの花にむかひて唄うたふなり

洗ひ髮乾かしながら父上の墓前りあげぬ日向の緣に

卒業もすまで勤めに出づる子の心に悲く梅咲きにけり

なつかしき螢の光り窓の雪彈ずる母校の梅咲きにけり

學藝界

—◇—

◇若澤寛子氏 京三夫人は先月中より腸チフスに罹り順化病院に入院治療中のところ十三日午前二時死去十四日午後四時半より五時まで櫻井町一の一〇七の自宅において告別式執行

水戀し

汐やけに陽やけに

ヘチマコロンで

魅惑的に

湯上りにも

お化粧下白粉のとき水にも

お髭剃のあとにも

蒸しタオルにも

アセモにも

ヘチマコロン

徳用瓶 八十錢

大瓶五十錢 小瓶三十錢

新型 四十五錢

東京 天野源七

虚弱に滋養と強壯

無臭ニンニクエキス

滋養卵油

鰻油

代金 百目五圓 五十目參圓 三十目貳圓拾錢

成興以上御注文送料無料 京城府光熙町一九五

井上又七

朝鮮唯一の

京城荷札

本町四丁目（電本二一七七番）

『降り來る淚の泊りの客が書いて殘した荷札〱』

總督認可 京城第一自動車學校

生徒募集●入學隨意●就職紹介●學費低廉

責任教授●設備完全●夜間教授部ノ設アリ

創立大正八年●朝鮮唯一ノ正式學校●各種試驗準備●設備大完備!

實習場練習車參拾數台

自動車ヲ學バントスル者ハ他ノ追從ヲ許サヌ本校ヘ來レ

二錢切手封入申込ミ次第規則書送附

京城黃金町六丁目（訓練院前）

榮光之上無

標商特許 登錄實用

極暑も何んのその

却つてアト涼しく

氣分壯快

名古屋醫科大學醫院御常用

國産

610 HAP

六一〇ハップ

◎全國に模範六一〇ハップ溫泉あり

各縣に完備

あせも たゞれ 一浴で治る

婦人病 皮膚病 動脈硬化病 胃腸病 中風症 痔疾

發賣元 ドイツミン製藥 名古屋市 武藤延齡社藥品部

京城府旭町二丁目八番地

外科 皮膚科

瀬戸醫院

瀬戸潔

電話本局二四九八番

京城本町一

大學病院 赤十字病院 指定

中村眼鏡時計店

電話本局一二一七番

振替京城三一四六番

要るだけ溶けてムダ無く

半途に溶崩れず三倍保つ

◎ミツワ石鹸

原料の嚴選と

特殊の製法とによる妙味

化學上の純石鹸たるは勿論 特に

優秀◎ミツワ石鹸

は 最上の原料を扱ふに特殊の

配合と工程を以てするが故に

其作用は頗る緩和く 荒易い邦人の

顔面と肌膚をしつとりと艶やかに整へ

お化粧に生彩を發揮させます

石鹸の純粹度といふ事と作用の強い緩和いと云ふ事とは全く別で、原料の配合と工程の如何に依つて、其間に著しい等差を生じます ミツワ石鹸は純粹な上に特に其作用が緩和いのを特長とします。荒易い邦人の肌膚に缺かされぬ所以です

不斷の品質向上の爲日夜科學的研究に努むる主要なる技術家諸氏

理學博士 小平□氏

藥學士

農學士 河村正躬氏

工學士 三國次郎氏

工學士 野中正夫氏

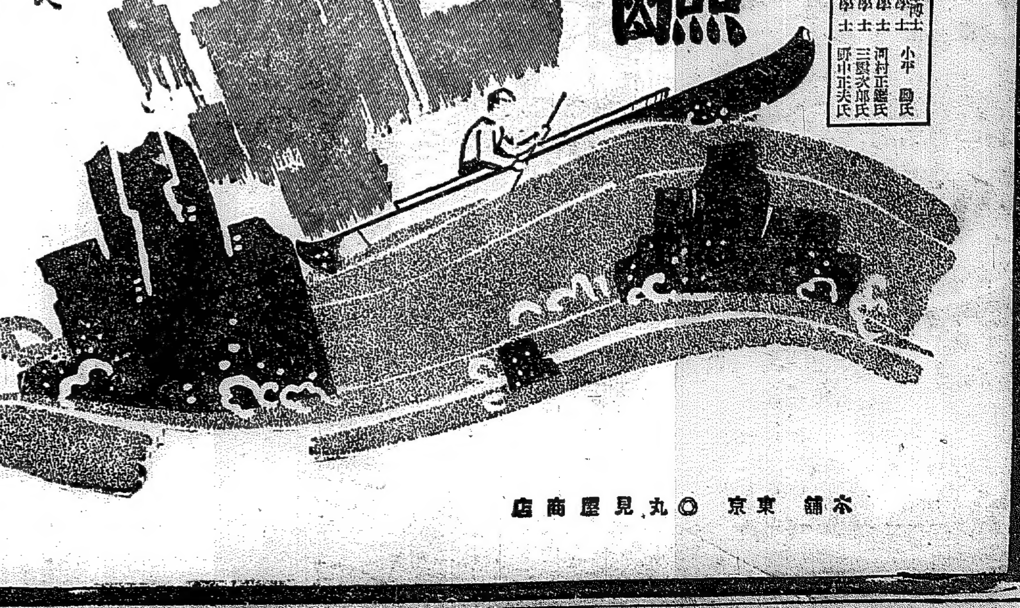

本舗 東京 ◎丸見屋商店

全鮮八豫選區の精鋭 今月下旬一齊に豫選
中央豫選は來る十九日から
第八回全鮮野球爭霸戰

本社並に每日申報社主催第八回全鮮野球爭霸戰は既報の如く八月廿三日より四日間京城運動場において朝鮮十三道八豫選區の霸者を一堂に會せしめて爭霸の快戰を擧行することゝなつた、この地方的豫選は各地共本月下旬から全鮮一齊に擧行されることゝなり、中央豫選會は十九日より京城球場において擧行さるが、希望者はチーム、メンバーを添へ期日までに本社大會係へ申込まれたい、尚ほ大會の規定は從來より一、二訂正を加へ本大會の優勝者には第十二條の特權を與へ、第八條『爭霸戰出場チームに對しては其の豫選地より京城に至る十二名分の往復汽車賃並に爭霸戰第一日より自チーム試合完了日までの滯在費を支給する』とあるを『爭霸戰出場チームに對しては其豫選地より京城に至る監督一名、選手十二名分の往復汽車賃並びに爭霸戰前夜より自チーム試合完了日まで滯在費を支給する』と訂正した

大會規程

第一 本大會は本社主催全鮮野球爭霸戰大會規定によつて行ふ

第二 爭霸戰大會に左の役員を置く 總裁一名、會長一名、副會長一名、顧問若干名、審判委員若干名、評議員若干名

第三 爭霸戰大會擧行前一ケ月の間に左記に於て豫選を行ふ但し都合により豫選を行はず又は擧行時期を變更する事がある

豫選區域及名稱　豫選擧行地
(1) 中央豫選大會（京畿道、江原道）京城
(2) 西鮮豫選大會（黃海道、平安南道）平壤
(3) 國境豫選大會（平安北道一圓）新義州
(4) 忠淸豫選大會（忠淸南北道）大田
(5) 湖南豫選大會（全羅南北道）全州（光州兩地隔年交互）
(6) 慶北豫選大會（慶尙北道）大邱
(7) 慶南豫選大會（慶尙南道）釜山
(8) 北鮮豫選大會（咸鏡南北道）咸興

第四 爭霸戰大會に出場する選手は十六歲以上の男子にして自己の所屬チームの豫選地域內に爭霸戰大會擧行二ケ月前より居住する事、但し本大會に於て認めたるものは此の限りに非ず

第五 大會に出場し得るチームは豫選に優勝したるものとす。但し左記の場合に該當するチームはこのことなくして出場することを得る
(一) 爭霸戰に於て前年選手權を得たるチーム
(二) 本大會に於て推薦したるチーム

第六 爭霸戰大會出場チームのメンバーは豫選申込通知のもの以外は如何なる事情あるとも追加變更を許さない

第七 爭霸戰大會出場チームは大會前日正午までに爭霸戰擧行地に至り自チーム試合完了日まで滯在すべきことを要す

第八 爭霸戰出場チームに對しては其豫選地より京城に至る監督一名選手十二名分の往復汽車賃並びに爭霸戰前夜より自チーム試合完了日まで滯在費を支給する

第九 爭霸戰使用球はイシイカジマボールを指定する但しチーム相互の諒解ある場合は本大會の承認を經て指定外ボールを使用することを得る
前項但書によるボールは當該チームにおいて支辨するを要す

第十 爭霸戰ルールは豫選を通じて日本野球協會公認規則による

第十一 爭霸戰大會出場チームには相當の褒彰の方法をとる

第十二 本大會において優勝したるチームにして、滿洲、又は內地遠征の場合は別に定むる內規によつてその旅費を補助し、希望によりては試合の斡旋をなす
但し本大會終了後二ケ月を經過せば、その權利は消滅するものとす

第十三 爭霸戰中本壘打を最も多く打つた者に本壘打賞を贈る、但し本壘打數同數のもの二人以上の場合はその本壘打によつて生還せしめたる人數の多きものをもつて上位と定む

第十四 爭霸戰中打擊率最も多きものに打擊賞を授與す、但し同率のもの二名以上の場合は試合數多きものを以て上位とす、試合數も相等しき場合には打數多きものを以て上位とす、同じ高率にして試合數打數また等しき場合は安打の多きものを上位とする、安打數また同數の時は打點によつて生還せしめたる人數多き者をもつて上位とす

第十五 全試合を通じて守備走壘において最も功勞のあつたもの又は正しいプレーをなしたるものには大會の詮衡を經てファインプレー賞を授與す

豫選規則

一 豫選は爭霸戰大會擧行前一ケ月において左の區域に分ちて行ふ、但し該地方において止むを得ざる事情ある場合は適宜これを變更することあるべし

豫選區域及名稱　擧行地
(1) 中央豫選大會（京畿道、江原道）京城
(2) 西鮮豫選大會（黃海道平安南道）平壤
(3) 國境豫選大會（平安北道）新義州
(4) 忠淸豫選大會（忠淸南北道）大田
(5) 湖南豫選大會（全羅南北道）全州、光州（兩地隔年交互）
(6) 慶北豫選大會（慶尙北道）大邱
(7) 慶南豫選大會（慶尙南道）釜山
(8) 北鮮豫選大會（咸鏡南北道）咸興

二 選手出場資格は爭霸戰大會規程に準ず

三 豫選地域外豫選地における豫選にはその區域內にあるチームは參加する事を得ず

四 豫選の優勝チームは爭霸戰大會に出場の權利と義務がある

五 豫選申込メンバーは爭霸戰大會に於ける出場メンバーとし試合前たりとも追加變更は出來ない

六 使用球は爭霸戰大會に準ず

◎眼病が治り、眼性がよくなり、美しい眼となる高價眼藥『パミール』は、効目が確かで非常に評判が良く大人氣です。

キャンプ生活をしながら 汝矣島で飛行機の研究
城大生十二名が一週間に亙り 「航空狂」の變つたシーン

世界一周早廻りだ、大西洋横斷だ、パリー東京間無着陸飛行だとセンセーショナルな企てが矢つぎ早やに行はれ世を擧げて航空狂の時代に、京城でも若い學生が飛行場でキャンプ生活をし乍ら航空の勉强に汗みどろになつてゐるといふ話がある 法政大學生が學生航空聯盟の愛飛行機を操縱してヨーロッパに飛立つた勇ましい姿に刺戟されて城大豫科の佐々木大尉の肝入りで城大同豫科の學生が航空研究會を組織したとは當時報導したが、その會員有志が夏休みを利用して實地に研究することを思ひたち十一日から十七日まで一週間、汝矣島飛行場にキャンピングしながら日本航空輸送會社の厚意で城大二名、同豫科十名併せて十二名の學生が驚くべき熱心さで飛行機について基本教育をうけてゐるのだ

◇

午前六時起床—全員體操—同八時朝食—九時より十一時まで講義—十一時より午後一時まで自習—一時より四時まで實習—五時夕食—五時から八時まで運動時間—八時から十時まで自習および娯樂時間—十時就床といふ大變規則的な時間割があつて飛行場事務所裏に張つた三箇のテントを假城として炊事から何まで全部自分たちでやつてゐるのが彼等の生活である

◇

十二日午前九時から飛行機學を最初に發動機、航空氣象、から操縱に關する講義を學び機の手入修理作業その他試運轉など、實地實習まで六日間にわたり日となく夜となく飛行機の眞の姿をつかまへようとしてゐるのだが、監督の佐々木大尉の熱誠な監督と好きでやる學生の精進でズンズン研究は捗つてゐる

◇

油に手も服も眞黒になつた學生の一隊がシリンダーの手入に夢中になつてゐると飛行場では會社の飛行機が所用の自動車に乗つてあつちにフラフラ、こつちにフラフラと危ふい操縱練習に余念がない……そのうちに平壤、蔚山から上り下りの定期飛行機が着陸するとドヤドヤと機をとりまいて敎けりながら監察する。こうして十七日までには自分で飛べないながらも飛行機の常識は全部呑み込まうといふのだ

◇

監督の佐々木大尉に每日激勵しに來てゐる、横山城大豫科教授と交々に

學生航空研究會實地研究のため夏期休暇入つたその日、十日からキャンピングの勉强をやり出したのですが、每年つゞけて行ふつもりでゐます。學生の研究ぶりの熱心さは驚くばかりで夏休み中のいろいろな豫定を變更してでも勉强するものが二、三人もゐます。この實習にこの熱心さで學生も啓發されることが隨分多いと秘かに期待してゐます

と語りながら日にやけた顏をかゞやかせば この擧に少からざる援助をしてゐる德留所長も

將來朝鮮にゐる人の中堅となつて働く學生諸君が飛行機について勉强なさることは頗る意義あるものと思つていろいろ御便宜をはかつてゐます

肌拔いでの世話ぶりを話せば城大醫學部四年生の鶴技君も

佐々木大尉の御熱誠と德留所長以下飛行場の方々の御援助で馬力をかけて更に角『飛行機を知つてゐる』といふ處まで行きたいと思ひます

と元氣一ぱいに航空の意氣を語つた

なほ學生がキャンプしながら航空の研究をする企ては全國でこれがはじめてゞある（寫眞は上から勢揃ひの全員、キャンプ生活、シリンダーの修理）

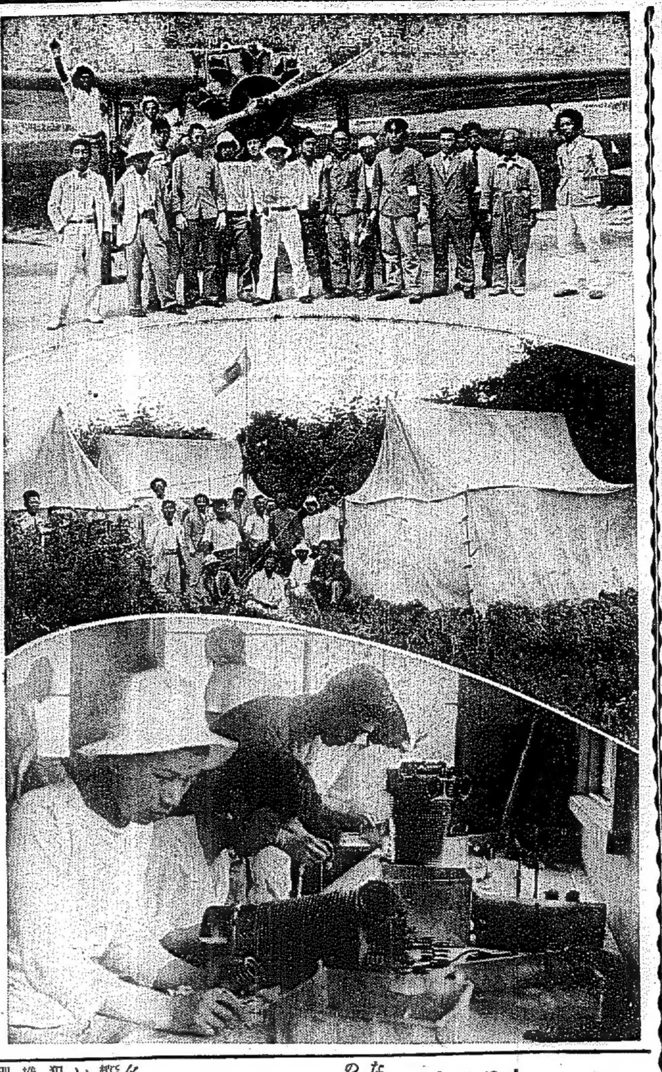

ノーチラス號の修繕改裝着々と進む
七月末までには北極へ着く

【ノーチラスデヴオンポート（英國）十一日發電】過般の大西洋横斷航行で破損を受け、艦內各部の修理を急いでゐるノーチラス號は英國海軍當局の好意あふるゝ援助とホワイトスター汽船會社技術部の協力により着々修理進捗し本日は重量四トンに上る大蓄電池の据付を完了したその他シリンダー取付排氣裝置等の新設備着々進捗中で上部構造物の改裝終り次第直ちに修繕後最初の實地試運轉を行ひその結果によつて來週末までにノールウエーのベルゲンに向け探險航行の第一階梯に上る豫定で同艦的ウイルキンス氏等北極探險はいよいよはじまるのである、ウイルキンス大尉は七月末までに北極に着くと意氣込んでゐる

パリ東京間無着陸飛行
京城通過はけふ午後八時頃

十二日午後零時四十五分（日本時間）パリ飛行場を出發したパリ東京間直線飛行ル・ブリ、ドレー兩氏機は十三日午前二時、時速百八十五キロでモスコーの上空を通過したが、この速度を以てすればモスコーから京城までは七千八百六十キロあるから十四日の午後八時頃に京城の上空に姿を現はすであらうと遞信當局では豫測してゐる

青陽、謎の少年殺し
服罪した心理 兩名の不貞關係から自暴自棄に
犯人認定には誤謬があつた 酒見檢事語る

夕刊既報、謎の青陽少年殺し共犯趙起俊がすでに公州地方法院において無罪の判決を受けた以上、主犯高玉丹の再審公判の結果もほゞ推測されるが、檢事の再審請求の理由は

昭和九年四月廿六日青陽郡飛鳳面中器里蒔石山上に於て殺害された被告高玉丹の甥少年朴昌鉉（一五）が四月振りに本宅に歸つてきたゝめ、先に朴昌鉉を殺害したとて有罪認定を與へられた被告兩名の犯行にはその嫌疑が根本から覆へされるに至つた事で被害者が誤認されたとか前回の公判に於て、犯行を是認した被告等の陳述並に指摘された證據は被告等の犯行を證明出來なくなつたのである

被告等は何故に殺人の犯行を是認して服罪したかこの點はいまなほ幾多の疑問をのこしてゐるが、關係方面の人からきくと被告兩名は不貞の關係を結んだ嫌疑と被害者が自分等が不貞をいめてゐた朴昌鉉であるといふ點から自暴自棄になつた心理的の作用であるといつてゐる

再審請求の手續きを了へた酒見檢事は喜びの色を顏に浮かべて左の如く語つた

再審請求の理由は未だ決定をみないから具體的に話すことは出來ない、一口に概要だけを云へば朴昌鉉を殺害したと云ふ高玉丹の犯行に對する證據が消滅したが生きてゐることから消滅したのである、蒔石山上で殺害されてゐる少年があることは事實であるが、この少年を高玉丹と趙起俊が殺したと認定された被告兩名の犯行には誤謬があつたことは明白である、この外のすべてのことは公判の時にきいてもらひたい

今津明氏入城

大阪今津化學研究所長神國研究所長今津明氏は『國土と衞生』に關する講演のため全國行脚中の處、十三日平壤における講演を終るや直に旅客機を驅つて午後四時四十分汝矣島着入城、朝鮮ホテルに投じた、十四日午前八時より京城女子高等普通學校、十時より第一高等女學校、十一時三十分より第二高等女學校で講演する筈である（寫眞は汝矣島の今津氏）

農具代を貸與し 六棟八十戸を建て
農業の希望者を移住さす
避難中國人の救濟

【平壤電話】平安南道では平壤醫學講習所構內に收容中の中國人中農業に從事希望者に對しては十五日まで船橋里へ二棟廿五戸、鎭林里へ一棟十九戸、平川里へ一棟十二戸、府外大馳嶺里へ二棟三十戸の家を建て、十五日これに移住させ農具は戸當り約十圓を貸與することゝなり十三日その旨諭示した又十三日には避難者の中から保護の下に中國人中破壞された住宅に歸り整理したものもあつたが無事であつた、十五日からは漸次商店等も開かれんと豫想されてゐる

昨夜も千三百二十名 一芝罘へ

【平壤電話】平壤醫學講習所構內に收容中の歸國希望者千三百二十名は旅費其他の慰問品を與へ警官保護の下に十三日午後六時十分平壤驛發臨時列車で鎭南浦に送られた、同夜鎭第二十一共同丸でチーフへ送還される筈

避難準備

【間島特電】局子街における鮮支人衝突事件以來現地支那側官民の態度がにはかに險惡となり、局子街市民は鮮內の暴動事件以來自衞的に避難準備をなし、不安の念にかられてゐる

公民大會も 中止の形
沈默を守つてる 間島の支那側

【間島特電】龍井局市街をはじめとする間島各地の支那側官民は萬寶山問題によつて惹起された鮮內各地の暴動事件に對し著しく憤慨の余りこゝ數日來極めて險惡なる空氣を持し去る十二日を期し各地一齊に大々的の公民大會を開催しその席上において鮮內よりの避難者に對し狀況を報告せしめた後、間島における朝鮮人壓迫と日本商品の排斥の方法を決議し大示威運動を起すべく計畫してゐたが、この大會に際し龍井にある多數朝鮮人側學生の態度が豫斷出來ぬのと同時に運動を起して見ても日本側の施設排斥と朝鮮人壓迫とを分離せざる限り、從來の行掛りからでも支那側に加擔せず、さりとて不可分の內容を分離すれば大會も成立せざることが明確となつたのみか一方日本側官憲が萬一に備ふる容易ならぬ決心あることを關知して少からず狼狽氣味となり、龍井はもとより各地大會も一齊に中止した、但し表面はあくまで吉林省政府の訓令に基づき深甚の考慮を拂つた結果なりと宣傳してゐる

赤字防止
頭をひねる鐵道局
私鐵業者を集め運輸協議會

鐵道局では一般財界不振の影響をうけて減收に減收を重ね今年も千五百萬圓からの大した赤字を豫想されるに至つたので、豫算節約によつて六十萬圓の節減を捻出することにはなつたが、その位では燒石に水だといふのであらゆる手段を講じて赤字防止につとめてゐるが、十三、四の兩日間鐵道局に私鐵業者をあつめて運輸協議會を開催し、減收に對する新規增收計畫とその具體的實行方法につき決定することになり、私鐵側からは光永（朝鐵）外十三名、柏（南朝鐵）高木（金剛山電鐵）岡本（京南）神崎（京東）高橋（价川）磯（新興）の各運輸關係代表者出席、それに鐵道局から澤崎監督課長、林原副參事、官內技師、飯田、酒井兩書記、佐藤旅客主任、鄭運轉主任、富永營業係等參加して妙案の捻出に腐心してゐる

讀書人への福音
日本評論社主催の『名著特選半價提供』

良書普及をスローガンとして、半島讀書界に目醒ましく躍進した京日本評論社の全鮮讀書サービス『名著特選半價大提供』賣出しは破天荒の快擧として去る十日開始以來嵐の如く湧き返へる好評と、良書の廉價購入に多年不自由を感じてゐた讀書人から雨のやうにそゝがれる絶大の讃辭を受けて大盛況を呈してゐる

主催者日本評論社の出版界における地位はすでに周知のものでその矢繼早に送り出す同社の圖書は、一刊行每に新書界に巨彈を投じ、行詰まれる出版界に新たなる進路を開拓し、讀書の熱狂的好評を獨占してゐることは今更喋々を要せぬところである 日本評論社出版の圖書類は從來から全鮮に數萬の固定讀者を有してゐるのも當然といふべき、從つて近く最後の索引を以て完成する『現代法學全集』三十八卷の如き再び入手し難い名著が今回の半額提供に加へられてゐるのみならず政治、經濟、社會科學の各分野に亘る名著、良書が非常に多いので、現にスバラしい賣行を示してゐるのも又自然の數だといつてよい

因みにこの短期半價提供の期間は來る廿五日までゞあるが、すでに賣切れとなつた良書もあるほどで讀書家にとつてまたとない好機である

印章の知識 米澤仁三郎著 廿四頁 二十錢 御申込次第無料進呈します
(3) 水晶認印 五十錢 水晶實印 壹圓
(4) 水牛認印 廿七錢 象牙認印 五十錢
(17) ゴム名判 九錢
(23)
水晶諸製品印材各種カタログ進呈します
山梨水晶株式會社

今日から三日間
趣味と實益を兼ねた
家庭手藝染色講習會
（詳細は昨夕刊參照せられたし）
於 本社來青閣

お顏の凌暑法
熱苦しいお髭は簡單なバレーで唯一剃り——頰上は終日涼味万斛の銷夏境
一枚の刄が半年使へる
バレー自働研安全剃刀
B型 一三・五〇 一・七〇 三・三〇 四・八〇
C型 一・二〇 以上各種
替刄（五枚一包）一・二五 替刄利用ナイフ ・八〇
大百貨店著名洋物雜貨金物店 販賣所

株式名義書換停止公告
七月二十一日ヨリ第貳拾五回定時株主總會終了ノ日迄株式ノ名義書換ヲ停止ス
昭和六年七月
東洋拓殖株式會社

頭痛にノーシン

京日案內

賣地 西大門外阿峴里共同墓地附近京城師範學校向へ町內で最適の宅地又は工場用地坪數希望に應じ分讓す 御問合は京城府大和町一ノ六番地

醫院 讓る 現在盛業中の特殊診療院收容一切居抜の儘讓る事情の爲急ぎ希望者は左記へ 日出小學校前 貸家案內社

貸家 新築一戸建小家族適當 溫突湯殿水道有 府營バス停留所步十五分 電本二九九 家賃十五圓

貸家 崇四洞六〇門番二階 四疊半三疊床押入 風通良府營自動車停留所前下車 入一丁 電光化門一九二九 家賃石

恩給 時代に鑑み大勉强 利回時立替短期貸 立替受安全は信用ある店を擇ぶ事 京城驛前吉野町入口東上ル 九一 公債證券商 江州屋本店

看護 婦三名採用經驗ある者なれば受驗中なりとも可 希望者は履歷書又は本人直接來談あられたし 仁川府宮町一 菊池醫院

三越 商品券特に高價買入 店頭商品券その他勸業債券公債各種買入 京城府大和町一丁目三五番地 電本局一五〇六番 京城 齋藤商店

特別案內

青雲寮
寄宿部 宿泊部
電光二三六九

公告
京城府南米倉町二〇九番地
債務者 株式會社司部商會ハ之ヲ破産者トス
一、破産管財人 京城府南米倉町二〇九番地 辯護士 後藤進
一、破産債權者ハ總テノ債權者ハ昭和六年十月五日マテニ當法院ニ届出ツヘシ且其ノ債權ニ付證據書類又ハ其ノ謄本若シクハ抄本ヲ添附シ二通ヲ提出スヘシ
一、第一回債權者集會期日ハ昭和六年九月四日午前九時
一、右債權者集會ニ於ケル會議ノ事項左ノ如シ
イ、監査委員設置ノ可否ノ決議若シ其ノ設置ヲ可決シタル時ハ監査委員三人以上ノ員數及其ノ選任ノ決議
ロ、破産者ノ營業ノ廢止又ハ繼續ノ可否ノ決議
ハ、高價品ノ保管方法ノ決議
ニ、破産者及其ノ家族ノ扶助料ノ給與ノ可否ノ決議
一、債權調査ノ一般期日ハ昭和六年十月三十日午前九時
一、破産者ノ債務者及破産財團ニ屬スル財産所持者ハ破産者ニ辨濟ヲ爲シ又ハ財産ヲ交付スヘカラス破産者ニ對シ債務ヲ負擔スルコト又ハ其ノ財産ヲ所持スルコトキハ其ノ債權ヲ有スルコト昭和六年十月五日迄ニ破産管財人ニ屆出ツヘシ
右昭和六年七月十一日午前九時宣告
京城地方法院
朝鮮總督府判事 吉川

受驗講習會
七月二十一日ヨリ四週間
講師 一高、九大、高等學校、高等學校、佐倉、西南諸講師
第一高等豫備校

京城府 土橋金光堂

資本金五百萬圓
朝鮮火災
本店 朝鮮京城

登錄用
配合飼料
東洋畜産興業株式會社

土木建築材料
釜山府幸町二丁目
角野商店

凍えた花 (70)

伊藤松雄 作　寺嶋紫明 畫

離合 (四)

照井は、美子の傍へ戻つてくると、
『失禮しました……一寸知己が見えたものですから』
町嚀に挨拶して椅子へかけた。
『お奇麗な方ね、御親類?』
『えゝ――つい最近、私が仲人役をしましてね』
『ほ、ほ、それもあなたの御趣味なんでせう、しかも凄腕の……』
『戯談ぢやありませんよ、まだ子供ですよ、まるつきし……』
『でもなさゝうよ、それにあの奥さん、妾何處かで見た事がある方よ、さつきから考へてゐるんですけど、どうしても思ひ出せないの なんだか昔のお友達に似てるやうな氣がするんですの』
照井はギョッとした。
緒子との關係が、感づかれでもしたら、甚だ不利だつたからである。

銅鑼の響きに、みんな總立となつて出ていつたので、食堂には、ほとんど居殘る人も些なく、照井達の群からも、一人去り、二人立つてゆきして、王彩雲が、照井の隣で、ウヰスキイソーダを、依然として、あほつてゐるのみだつた。
『照井さん、如何します、見ませんか?』
『いや、俺は、こんどの勝負は投げたよ、どうも様子がよく判らんからね』
『ほ、ほ、妾も駄目ですわ、それに、すつかり疲れちまひましたの』
『ぢやア、お邪魔だと悪いから失禮しませうかね』
王彩雲は、醉つた步調で、卓をはなれた。
照井は、美子と二人きり、差向ひになると、好い機だとばかり切りだした。

『で、どうなさいます?矢張お宅へは戻られず、このまゝ、ホテル住居をおつづけなさるんですか?』
『えゝ、それでも大變なんですわ、でも、病院にゐるよか、よござんすわ、父も老人ですから、氣の毒ぢやあるんですが、といつて、こつちが犠牲になるのも、耐りませんからね』
『御もつともです』
『で、妾考へましたのよ、もし、齋藤劇團の振附師の方が決りましたらば、鎌倉あたりに住んで通はうかと……』
『そりやア結構ですね。如何でせう、山川さん、齋藤劇團の方決る日までお待ちにならなくとも、當座の御用でしたら、いつでも私がお引受いたしますが、明日にでもそれを決行なすつちやア。ホテル住居もひどく窮屈なものでせうし』
『まアー でも稽古場を設くといふ様な場合でしたらば、勿論あなた方に充分御後援頂かなくてはなりませんが、私個人の生活まで御迷惑をおかけしちやア……』
美子は妖しく微笑んだ
『いや、そんな御氣配ひは無用です、誰も知つてゐることぢやないんだし、とにかくお申しつけ下さい――なんならホテルの方へお伺ひしませうか、お差支へなかつたら』
と、美子は、巧に身を翻へして
『はあ、でも時間がこんなですし ホテルは人の眼がうるさう御座いますしね』
『いや、それも御もつともです、では――よろしい、こゝで小切手を書きませう』
照井は傍らの卓へ立つてゆくと抱鞄から、小切手帳をとりだした。
美子は、化粧室へ入つていつたが鏡に向ひ乍ら思つた。
(さア、これから、妾の仕事が始まるんだ、照井、あれもパトロンの一人にはなるだらう、どこまで金力がつゞくか判らないが、なんといつたつても、金なんだ、それから、自分の藝術を伸ばすんだ、どう考へたつて、人生なんて虹みたいに果敢ないものぢやないかしら 醉に明るく、彩られてゐるうちのことだ)
照井は小切手へ署名をいれ、金額を書きこむと、美子の嬉しい微笑みを想ひ浮かべ乍ら呟いた。
(これだけの金額は充分取れるぞ)

圍碁新局 (九)

於京城 紀本顧太郎四段昇段披露會席上
六段 岩本薫
三子 山本彰太郎

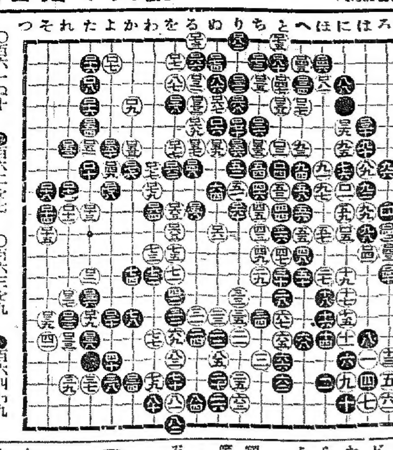

○百六一ぬ十　●百六二を七　○百六三を九　●百六四わ九
○百六五を十　●百六六る二　○百六七ぬ四　●百六八り四
○百六九る五　●百七〇り五　○百七一を二　●百七二ち二
○百七三る一　●百七四ぬ二　○百七五と一　●百七六か七
○百七七わ七　●百七八よ八　○百七九わ八　●百八〇と二
○百八一ほ三　●百八二り一
百八十二手迄 黒中押勝

岩本六段講評 本局は白七七(わの十五)以下八五(ぬの十六)迄の趣向が緩着であつた爲め黒八六(ぬの三)の好位置に先着され遂に勝敗は既に決してゐたといふても過言でない、白百二一(るの三)以下棹尾の活躍も大勢を動かすには足らなかつた

讀者らん

▲少くとも社會の一個人が有機的關係にある日上讀者欄の一個といへども愚にもつかぬものではない、何の爲に貴重たる紙面を割いて我々讀者に提供さるゝか神佛を信ずる幸子嬢が郵送者への答への如きは何人が見ても本欄を穢すのみならず、それでは決して宗教の眞使命に忠實なる所論とは理解出來ない、我々讀者はもつと眞摯なる態度を以て互の知識見を吐露し本欄をして一層價値あらしめたいものと思ふ(S・M生)▲鐵道局に御願致します、列車から汚物が落下するので日々ガードの下を通る時不安と不快の念に驅らるゝものですがモウ少しガードの上の設備を完全にして通行人に安心を與へて下さいませんか、これは市民の衛生といふ見地からしても一考を煩はしたい事です(元町青葉生)▲元山驛長殿及び同助役殿、先日は鐵道線以外の複雜且介な道を御尋ね致しましたにも拘らず種々調査正確に御知らせ下さいまして眞實嬉しく感じます(TO生)▲渡鮮して三ケ月餘何和敬などの集會が非常に多いのには感歎したそして其の意味のに悲觀した。吾々若人の手で春秋二回位の公開で內地の各大學劇研究會程度のものを作りたい諸兄姉の御高見を承りたい(呂目雄生)▲十日光化門通本府の前にて寶印を紛失したる方は下記の處まで御一報下さい早速御屆け致します但し水晶印にして印影に何部と二字だけです(竜本町八一一四竹鐵治)▲九日の日に郵所前に徳田と名のある皮の蟇入落された方は保存してあります御出下さい(龍山糖米所)▲朝鮮教育會の主催か何處かの主催で毎年夏期講習會を金剛山で開いたやうですが有るとすれば會期その他の事項を敎へて下さいませんか(龍北田舍者)▲自動車に入職致したく存じますが確かな事務所入學手續き等御敎示下さい(黃金町五丁目生)▲鳴錦先生養法を敎授して下さる方を御知らせ下さい成るべく若草町以京の方で(初音町村木生)▲朝鮮陸士試驗の準備試驗の模範答案集又はこれに類似する書物を發行してゐる所を御存じの方は御知らせ下さいませんか(平山金北郵便局北崎之助)▲十一日の知りたい生に答ふ常平通寶は朝鮮仁祖十一年(西紀一六三三日本寬永十年)の朋鑄にて爾來三百年間相續ぎ鑄造せりその數明かならざれどもその珍しき物もある由(常平通寶を調べてゐる男)▲咸鏡南道の興南とは何處の事ですか(平壤府木生)▲興南は咸州郡(元の咸興郡)にあり內湖といふてゐたのが朝鮮窒素肥料の設立と共に興南と改められました府制施行の有力な候補地です(係り)▲齋藤幸太郎著の『經濟統計』の定價並に發行所(又は發賣所)御存じの方は御知らせ下さい(S・H生)▲東京神田今川小路二ノ二新水舍店發行定價二圓五十錢送料十八錢(係)

補血強壮 神經榮養 專賣特許 ポリタミン

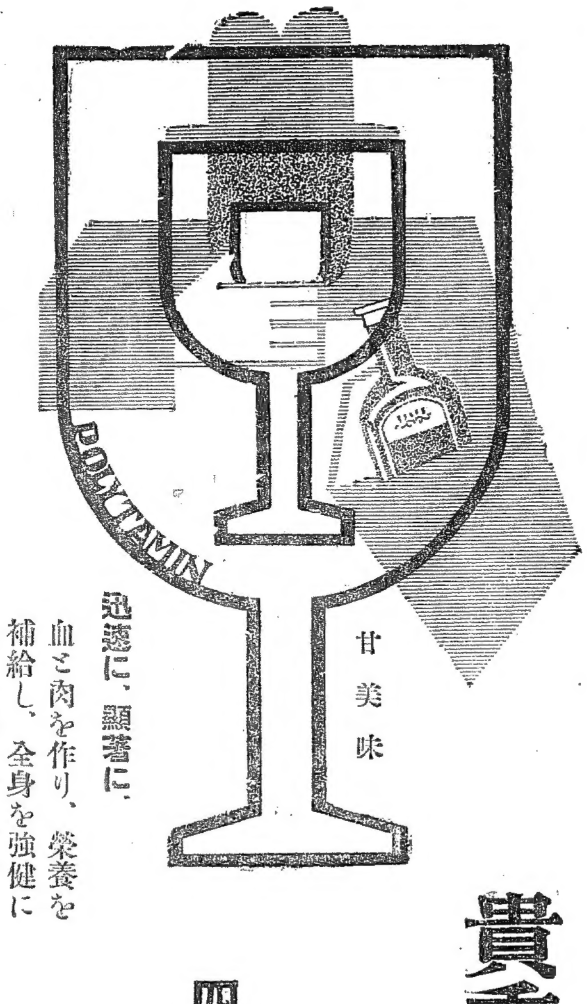

迅速に、顯著に、
血と肉を作り、榮養を補給し、全身を強健にし、食慾を増進す。

『詳細の說明書』御申越次第進呈
御一讀になればポリタミンが如何に傑出せる製劑であるかが明確に御了解できます。

貴重榮養素の濃厚エキス

量少くして効多し

一回量僅かに五瓦か十瓦で充分です。成分含量の少ない滋養劑とは、全く異り、**ポリタミン**は有要アミノ酸の撰擇配合劑でしかも含量は極めて豐富です。

四百十餘名の醫學博士御推奬

本邦醫界錚々の權威より學理上推奬すべき補血滋養強壯劑として、有力なる實驗報告書を寄稿せられてゐます。この事實こそ、滋強劑撰擇上唯一の正しい指針ではありませんか。

○肉や卵を多量に食べても榮養効果のない人に
○胃腸が惡く病弱で食物が充分消化吸收されぬ人に
○虛弱腺病質の兒童榮養不良の人に
○神經衰弱、產前產後、病中病後の衰弱してゐる人に
○肺結核で食慾進まず、衰弱を憂へる人に

錠狀(顆)ポリタミン 二五〇瓦(二・五〇) 五〇〇瓦(四・五〇)
各國知名藥店にあり

發賣元 株式會社 武田長兵衞商店 大阪市東區道修町
製造元 大五製藥株式會社 大阪市東淀川區堀上町
關東代理店 合資會社 小西新兵衞商店 東京市日本橋區本町

81—606(O)

演藝案內

京龍館　東亞キネマ 錦兵町 十三日より二日間上映 小學生十錢
九條武子夫人の全生涯を饗る! 『無憂華』こゝに新装を整へ再び登場!! 九條武子夫人 山中崎太郎原作
無憂華
夢現三百年往來 魔法の椅子
剣法吉岡染 小太刀の名手吉岡憲法の一子又一郎にまつはる悲壯な戀と劍の物語

喜樂館　伊太利ウエステイオ映畫社超特作 原作監督カルミネガローネ氏 主演ソーヴァガローネー嬢 伊太利的精神涙々たる實に世界的大傑作品
愛國の騎馬隊
東亞キネマ作品 監督石原英吉 主演宮城直枝
星の戯れ 腰掛しい夏の夜の清涼劑です……
日活オンパレード 全五卷
紅蝙蝠 後篇全十卷
猿飛佐助 總集篇全十卷

大正館　松竹直營 櫻井町 八日より超特別大興行
女は強くて獨りもの
グレイド・ガツポ
黎明以前

浪花館　七月拾日より
美人王國の集團

中央館　マキノ 無上の光榮に浴す 三月十八日竹田宮殿下御邸にて秩父宮殿下を始め奉り十八宮殿下の御台覧を賜る大名譽
大空軍 全十五卷
人斬新兵衞 全十卷

朝日座　本町五丁目 七月十五日より 中村歌扇 大一座

仁川出帆豫定

●阪神	滿盛丸	月 日
●甲ノ道、阪神	迎州丸	月 日
●阪神、名古屋	歷山丸	七月十七日
●名古屋、京濱	滿盛丸	月 日
●名古屋、清水、京濱	大新丸	七月十六日
●阪神	福井丸	月 日
●阪神	赤城丸	七月十四日
●甲ノ道、阪神	先島丸	月 日
●阪神	大東丸	七月十四日
●京濱	雲南丸	七月十六日
●阪神	玉榮丸	七月十七日
●阪神	伏見丸	七月十五日
●名古屋、清水、京濱	長壽山丸	七月十七日
●關門、阪神	慶州丸	七月十七日
●阪神	百福丸	七月十八日
●京濱	昭光丸	七月十九日

鮮航同盟會 仁川支部 仁川海岸町二丁目三番地

嶋谷汽船仁川出帆
○大連直行(大連汽船天津)
仁川發

阿波共同汽船仁川出帆
芝罘、威海衛、大連行 利通號 七月十四日正午
天津、大連 共同丸 七月十七日
大連、天津行 長山丸

朝鮮郵船 仁川發 朝鮮西海岸 代理店

定期出帆朝鮮郵船
代理店 野口商會

博多航路(博多行)
慶州丸 七月一五日 新義州發
金剛山丸 七月二〇日 雄基發

仁川出帆 代理店國際通運支店
東京行 長壽山丸 七月一九日
大阪行 芝浦丸 七月二六日
大阪行 慶州丸 七月一八日
長崎三角 平安丸 八月三日
安東大連 會寧丸 七月一六日
青島大連行 京畿丸 七月一五日
鎭南浦行 錦江丸 七月二〇日
大連 釜山上海行 慶安丸 八月二一日

木浦出帆 代理店國際通運木浦支店
東京行 長壽丸 七月二一日
大阪行 慶州丸 七月二〇日
濟州島行 濟州丸 七月一五日
長崎鹿兒島 三角行 錦江丸 七月二八日
釜山上海行 慶安丸 八月二四日

釜山出帆 取扱店大池回漕店
東京北鮮經由 長壽丸 七月二三日
大阪北鮮經由 慶州丸 七月二一日
大阪西鮮經由 金剛山丸 七月二五日
長崎三角 錦江丸 七月二九日
鹿兒島行 桑江丸 七月一九日
北鮮行 滿城丸 七月二〇日
浦潮行 慶安丸 七月一七日
上海行 忠清丸 七月一七日
江原道行

元山出帆 代理店國際通運支店
東京行 明治丸 七月三一日
大阪行 金剛山丸 七月二三日
沿岸經由 咸南丸 七月一七日
江原道行 濟州丸 七月一五日
鬱陵島行 長白山丸 七月二四日
雄基行 吉川丸 七月一六日
浦潮行 滿城丸 七月二三日
宇品大阪行 立神丸 七月一五日
清津直行 立神丸 七月三〇日
▲右之外各地共臨時船を配船致し船腹の調達を取計ひ居候

日本郵船出帆
歐洲行 靖國丸 七月一六日
桑港行 龍田丸 七月一九日
濠洲行 加茂丸 七月二〇日

朝鮮汽船出帆 扱店釜山本店
麗水行(急行) 毎日午前十時半
麗水行(各港寄港) 毎日午後一時
木浦行 各港寄港 毎日午後八時
馬山行 各港寄港 毎日午前九時半
統營行(急行) 毎日午前一時
浦項行 各港寄港 毎日午後十一時
方魚津行 各港寄港 毎日午前九時半

木浦出帆 扱店木浦支店
釜山行 各港寄港 毎日午後八時

京城府南大門通り 朝鮮郵船株式會社 本局電話(四)一九九六番
釜山支店 大倉町 電話(長)一九九八番
元山支店 海岸通 電話(長)三四番
仁川出張所 海岸町 電話(長)五一番
京城代理店 國際通運 電話本一七九・二二〇番